

## คำนำ

ด้วยระเบียบกระทรวงมหาดไทยว่าด้วยการจัดทำแผนพัฒนาขององค์กรปกครองส่วนท้องถิ่น พ.ศ. ๒๕๔๘ แก้ไขเพิ่มเติมถึง (ฉบับที่ ๓) พ.ศ. ๒๕๖๑ ซึ่งได้กำหนดให้องค์กรปกครองส่วนท้องถิ่นมีอำนาจและหน้าที่ในการจัดทำแผนพัฒนาท้องถิ่น โดยให้องค์กรปกครองส่วนท้องถิ่นใช้แผนพัฒนาท้องถิ่นเป็นกรอบในการจัดทำงบประมาณรายจ่ายประจำปี งบประมาณรายจ่ายเพิ่มเติม และงบประมาณจากเงินสะสมในช่วงของแผนนั้น รวมทั้งวางแนวทางเพื่อให้มีการปฏิบัติให้บรรลุวัตถุประสงค์ตามโครงการพัฒนาที่กำหนดไว้ในแผนพัฒนาท้องถิ่น เทศบาลตำบลนครอรรถ จึงได้ดำเนินการจัดทำแผนพัฒนาท้องถิ่น (พ.ศ. ๒๕๖๖ - ๒๕๗๐) ขึ้นโดยกระทรวงมหาดไทยได้แจ้งชักชวนแนวทางการทบทวนแผนพัฒนาท้องถิ่น (พ.ศ. ๒๕๖๖ - ๒๕๗๐) ขององค์กรปกครองส่วนท้องถิ่น ซึ่งมีการทบทวนตามระเบียบกระทรวงมหาดไทยว่าด้วยการจัดทำแผนพัฒนาขององค์กรปกครองส่วนท้องถิ่น พ.ศ. ๒๕๔๘ แก้ไขเพิ่มเติมถึง (ฉบับที่ ๓) พ.ศ. ๒๕๖๑ ดังนี้

(๑) คณะกรรมการพัฒนาท้องถิ่นจัดประชุมประชาคมท้องถิ่น ส่วนราชการรัฐวิสาหกิจที่เกี่ยวข้อง เพื่อแจ้งแนวทางการพัฒนาท้องถิ่น รับทราบปัญหา ความต้องการ ประเด็นการพัฒนา และประเด็นที่เกี่ยวข้อง และแนวทางการพัฒนาที่เหมาะสมกับสภาพพื้นที่เพื่อนำมากำหนดแนวทางการจัดทำแผนพัฒนาท้องถิ่น โดยให้นำข้อมูลพื้นฐานในการพัฒนาจากหน่วยงานต่างๆ และข้อมูลในแผนพัฒนาหมู่บ้านหรือแผนชุมชนมาพิจารณาประกอบการทบทวนแผนพัฒนาท้องถิ่น

(๒) คณะกรรมการสนับสนุนการจัดทำแผนพัฒนาท้องถิ่น รวบรวมแนวทางและข้อมูลนำมาวิเคราะห์เพื่อจัดทำร่างแผนพัฒนาท้องถิ่นแล้วเสนอคณะกรรมการพัฒนาท้องถิ่น

(๓) คณะกรรมการพัฒนาท้องถิ่นพิจารณาร่างแผนท้องถิ่นเพื่อเสนอผู้บริหารท้องถิ่น

(๔) กรณีเทศบาลและองค์การบริหารส่วนจังหวัด ให้ผู้บริหารพิจารณาอนุมัติร่างแผนพัฒนาท้องถิ่น และประกาศใช้แผนพัฒนาท้องถิ่น (พ.ศ. ๒๕๖๖ - ๒๕๗๐)

(๕) กรณีองค์การบริหารส่วนตำบล ให้ผู้บริหารท้องถิ่นเสนอร่างแผนพัฒนาท้องถิ่น ต่อสภาท้องถิ่น เพื่อให้ความเห็นชอบก่อนแล้วผู้บริหารท้องถิ่นจึงพิจารณาอนุมัติและประกาศใช้แผนพัฒนาท้องถิ่น (พ.ศ. ๒๕๖๖ - ๒๕๗๐)

(๖) หลังจากดำเนินการตามข้อ ๑ - ๕ แล้วให้ดำเนินการตามข้อ ๒๔ แห่งระเบียบกระทรวงมหาดไทยว่าด้วยการจัดทำแผนพัฒนาขององค์กรปกครองส่วนท้องถิ่น พ.ศ. ๒๕๔๘ แก้ไขเพิ่มเติมถึง (ฉบับที่ ๓) พ.ศ. ๒๕๖๑

เทศบาลตำบลนครอรรถ หวังเป็นอย่างยิ่งว่าแผนพัฒนาท้องถิ่น (พ.ศ. ๒๕๖๖ - ๒๕๗๐) ของเทศบาลตำบลนครอรรถ เล่มนี้ จะเป็นแนวทางให้เทศบาลตำบลนครอรรถ ดำเนินการพัฒนาให้บรรลุวัตถุประสงค์และเป้าหมายที่ตั้งไว้อย่างมีประสิทธิภาพตอบสนองความต้องการและเกิดประโยชน์สูงสุดแก่ประชาชนอย่างแท้จริง ต่อไป

## ข้อมูลประชากรตำบลคอนตรอ

หมู่ที่	ประชากรชาย	ประชากรหญิง	รวม
๑.บ้านชะเมา-สำทำ	๗๘๙	๗๕๙	๑,๕๔๘
๒.บ้านประตูโพรง	๔๓๒	๔๑๗	๘๔๙
๓.บ้านคอนตรอ	๔๗๙	๔๙๒	๙๗๑
๔.บ้านทุ่งคา	๓๓๑	๓๓๓	๖๖๔
๕.บ้านยางยวน	๗๖๔	๘๔๘	๑,๖๑๒
<b>รวม</b>	<b>๒,๗๙๕</b>	<b>๒,๘๔๙</b>	<b>๕,๖๔๔</b>

(สำนักบริหารการทะเบียน กรมการปกครอง, อำเภอเฉลิมพระเกียรติ: มกราคม ๒๕๖๖ )

## ๒. สภาพทางเศรษฐกิจ

๒.๑ ประชากรในตำบลคอนตรอส่วนใหญ่ประกอบอาชีพเกษตรกรรม ทำนาข้าว ไร่นาสวนผสม และบางส่วนออกไปรับจ้างนอกพื้นที่

อาชีพหลัก อาชีพเกษตรกรรม (ทำนา)

อาชีพรอง รับจ้าง

๒.๒ หน่วยธุรกิจในเขตตำบลคอนตรอ

ปั้มน้ำมันและก๊าซ จำนวน ๓ แห่ง

ตลาดสด จำนวน ๓ แห่ง

## ข้อมูลเศรษฐกิจและการประกอบอาชีพของประชากร

ตารางแสดงการประกอบอาชีพของประชากรในตำบล แยกเป็นรายหมู่บ้าน

ครัวเรือนที่ประกอบอาชีพ	หมู่ที่ / จำนวน					รวม
	๑	๒	๓	๔	๕	
๑. อาชีพทำสวน (ครัวเรือน)	-	-	-	-	๔	๔
๒. อาชีพทำนา (ครัวเรือน)	๒๕๕	๑๕๐	๑๒๐	๕๐	๓๐๐	๘๗๕
๓. อาชีพรับจ้าง (คน)	๑๘๓	๓๓	๓๐๐	๓๔	๓๐	๕๘๐
๔. อาชีพค้าขาย (ครัวเรือน)	๑๓	๑๘	๓๒	๑๐	๑๕	๑๓๘
๕. อาชีพเลี้ยงสัตว์ (ครัวเรือน)	๕๘	๕๙	๑๓	๒๐	๑๑๙	๒๖๙
๖. อาชีพรับราชการ (ครัวเรือน)	๖	๘	๑๓	๖	๑๘	๕๑

## ๓. สภาพทางสังคม

๓.๑ การศึกษา

โรงเรียนประถมศึกษา จำนวน ๑ แห่ง

ศูนย์พัฒนาเด็กเล็ก จำนวน ๒ แห่ง

ระบบเสียงตามสาย	จำนวน	๘	แห่ง
ศูนย์ถ่ายทอดเทคโนโลยี	จำนวน	๑	แห่ง
ที่อ่านหนังสือพิมพ์ประจำหมู่บ้าน/ห้องสมุดประชาชน	จำนวน	๓	แห่ง
๓.๒ สถาบันและองค์กรศาสนา			
➤ วัด/สำนักสงฆ์	จำนวน	๓	แห่ง
➤ ศาลเจ้า	จำนวน	๑	แห่ง
๓.๓ การสาธารณสุข			
★ โรงพยาบาลส่งเสริมสุขภาพประจำตำบล/หมู่บ้าน	จำนวน	๑	แห่ง
★ สถานพยาบาลเอกชน	จำนวน	๒	แห่ง
★ ร้านขายยาแผนปัจจุบัน	จำนวน	๓	แห่ง
อัตราการไข้สั้วซึม	จำนวน	๑๐๐	เปอร์เซ็นต์

#### ๓.๔ ขนบธรรมเนียมประเพณี พิธีกรรม

★ ประเพณีวันเข้าพรรษา เดือน ๘ ประชาชนโดยเฉพาะผู้ปกครองที่มีบุตรชายที่มีอายุเข้าเกณฑ์อุปสมบทจะนำบุตรไปบวชที่วัดในท้องถิ่นหรือวัดใกล้เคียง เพื่อเป็นการตอบแทนบุญคุณพ่อแม่อย่างน้อย ๑ พรรษา บางครอบครัวผู้หญิงที่บนบานเอาไว้จะบวช (ซี) แก่บ้นหรือบวชด้วยศรัทธา ๓ วัน ๕ วัน ก็จะถือโอกาสบวชถือศีล ในช่วง นี้

★ ประเพณีวัดสารท เดือน ๑๐ ถือเป็นปฏิบัติด้วยศรัทธามาแต่ดึกดำบรรพ์ โดยถือคติว่าปลายเดือน ๑๐ ของแต่ละปี เป็นระยะที่พืชพันธุ์ธัญญาหารในท้องถิ่นออกผลในช่วงที่ชาวเมือง ซึ่งล้วนแล้วแต่เป็นเกษตรกรขึ้นขมยินดี ช่วงหนึ่งพุทธศาสนิกชนในท้องถิ่นนิยมนำขนมพอง ลา ไปทำบุญบังสกุล ตามพิธีทางพุทธศาสนา อุทิศส่วนกุศลไปให้พ่อแม่ ปู่ย่า ตา ยาย พี่น้อง ลูกหลานที่ล่วงลับไปแล้ว ลูกหลานญาติพี่น้องที่ไปอยู่ที่อื่นจะพากันกลับบ้านเพื่อทำบุญร่วมกันถือเป็นวันรวมญาติ โดยเฉพาะจังหวัดนครศรีธรรมราช เป็นจังหวัดเดียวในประเทศไทยที่จัดงานเดือน ๑๐ ยิ่งใหญ่ที่สุด

★ ประเพณีชักพระ (ลากพระ) เดือน ๑๑ เป็นประเพณีที่สืบทอดกันมาแต่โบราณ กระทำกันในวันแรม ๑ ค่ำ เดือน ๑๑ โดยมีเรือพระทั้งทางบกและทางน้ำ มีการประกวดพนมพระ จัดงานอย่างสนุกสนาน วันนี้ผู้คนนิยมทำขนมต้ม ขนมปัด ไปถวายพระและแขวนที่พนมพระด้วย ในตอนเช้าตรู่พุทธศาสนิกชนจะต้องจัดอาหารคาวหวาน ผลไม้ ขนมต้มไปตักบาตร เรียกว่า “ตักบาตรเทโว”

★ ประเพณีลอยกระทง (วันเพ็ญเดือน ๑๒ ) บางแห่งเรียกว่าลอยโคม มีการจัดดอกไม้ ธูปเทียน ตัดผม ตัดเล็บมือ เล็บเท้าและสรงน้ำในกระทง หรือแพหลายรูปแบบลอยน้ำ เชื่อกันว่าถ้ากระทงลอยไปไกลชีวิตจะราบรื่น ถ้ากระทงคว่ำเชื่อว่าเป็นว่าเป็นสิ่งไม่ดี

วัฒนธรรมและประเพณีที่เปลี่ยนแปลงไปหรือขาดการสืบทอด วัฒนธรรมและประเพณีในชุมชนมีมากมายหลายอย่าง บางอย่างสามารถอนุรักษ์ให้สืบทอดต่อกันมาได้ แต่บางอย่างขาดการสืบทอด

การเปลี่ยนแปลงและขาดหายไป ด้วยเหตุบ้านเมืองเจริญขึ้นและทันสมัยมีการใช้วัสดุสำเร็จรูป กลายเป็นเรื่องของเศรษฐกิจไป ประเพณีต่างๆ ที่ขาดการสืบทอดเช่น

- การเล่นส่บ้าในวันสงกรานต์
- กาหลอในงานศพ
- รำโชนต่างๆ
- การว่าเพลงบอกในเทศกาลสงกรานต์
- มโนราห์โรงครู
- การก่อเจดีย์ทราย
- การทำขวัญข้าว
- การไถนาด้วยวัว ควาย

#### การตั้งถิ่นฐานบ้านเรือน

##### รูปแบบดั้งเดิม

เป็นกลุ่มบ้านเรือนที่อยู่ชิดติดกันหลายๆหลัง ส่วนใหญ่เป็นบ้านเครื่องยาติ ลักษณะบ้านเรือน เป็นเรือนไม้ใต้ถุนสูง ปลูกด้วยกระดานหรือฟาก กั้นด้วยไม้หรือจาก มุงด้วยกระเบื้องดินเผา หรือกระเบื้อง ซีเมนต์หรือมุงด้วยจากตามมาตรฐานของครอบครัว

##### รูปแบบใหม่

กลุ่มบ้านเริ่มกระจุกกระจายไปอยู่ในพื้นที่เศรษฐกิจและใกล้เส้นทางคมนาคมเป็นบ้านสอง ชั้น ชั้นล่างก่ออิฐถือปูน ชั้นบนเป็นบ้านไม้ และบ้านชั้นเดียวก่ออิฐถือปูนทั้งหลัง ส่วนใหญ่มุงกระเบื้องลอน ทุ้งทุ้ง

#### วัฒนธรรมและประเพณีที่ดำรงรักษาไว้หรืออนุรักษ์ฟื้นฟูขึ้นมาใหม่

วัฒนธรรมและประเพณีของท้องถิ่นในชุมชน โดยเฉพาะตำบลดอนตรอ อำเภอเฉลิมพระ เกียรติ จังหวัดนครศรีธรรมราช ชุมชนเห็นความสำคัญเกี่ยวกับวัฒนธรรม และประเพณีเป็นอย่างมาก เพราะ เป็นเอกลักษณ์ของแต่ละชุมชน และเป็นเอกลักษณ์ประจำชาติ ถือเป็นทุนทางสังคมที่สร้างความเข้มแข็ง ให้กับชุมชนตำบลดอนตรอ ตระหนักถึงเรื่องนี้อยู่เสมอ จึงได้จัดให้มีกิจกรรมต่างๆเกี่ยวกับวัฒนธรรมและ ประเพณีโดยตลอด ดังนี้

ประเพณีวันขึ้นปีใหม่ กลุ่มชนในเขตตำบลดอนตรอ นิยมไปทำบุญตักบาตรที่วัด หรือจุดน้ด หมายและร่วมจัดงานรื่นเริงต่างๆเพื่อความ สุข ความเป็นสิริมงคลแก่ตนเองและครอบครัว

ประเพณีวันมาฆบูชา (วันเพ็ญเดือน๓) พุทธศาสนิกชนในเขตตำบลดอนตรอ จะนำดอกไม้ ฐูปเทียนไปเวียนเทียนที่วัดโดยพร้อมเพรียงกัน

ประเพณีวันสงกรานต์เดือน ๕ ชาวบ้านเรียกกันว่า “วันว่าง” ถือเป็นวันกตัญญูผู้สูงอายุ ผู้มี พระคุณผู้ที่เราเคารพนับถือ ถือเป็นวันปีใหม่ของไทย นิยมไปอาบน้ำและรดน้ำดำหัวขอพรจากผู้ใหญ่ มอบ ของขวัญ ทำบุญเลี้ยงพระ จำเริญอายุผู้สูงอายุ และเล่นสาดน้ำสงกรานต์ของพวกหนุ่มสาวเป็นการสนุกสนาน วันหนึ่งด้วย

ประเพณีวันวิสาขบูชา (วันเพ็ญเดือน ๖) พุทธศาสนิกชนนิยมนำดอกไม้ฐูปเทียนไปเวียน เทียนที่วัดและประเพณีอีกอย่างหนึ่ง คือประเพณีแห่ผ้าขึ้นธาตุเป็นประเพณีสืบทอดกันมาช้านานโดย พุทธศาสนิกชน

ร่วมกันจัดผ้าขาว ผ้าเหลือง ผ้าแดง แล้วแห่แห่นช่วยกันจับชายผ้าเดินตามถนนเป็นขบวนนำเข้าสู่วัดพระธาตุ แล้วเอาผ้าโอบฐานเจดีย์พระบรมธาตุ ประชาชนในอำเภอเฉลิมพระเกียรติ โดยเฉพาะผู้เฒ่าผู้แก่ในตำบล ดอนตรองจะเข้าร่วมขบวนแห่เป็นประจำทุกปี

ระบบการช่วยเหลือกัน ในท้องถิ่นตำบลดอนตรอง มีธรรมเนียมหลายอย่างแสดงออกถึงความมีน้ำใจช่วยเหลือกัน เพราะสภาพความเป็นอยู่เต็มไปด้วยการพึ่งพาอาศัยซึ่งกันและกัน เมื่อบ้านผู้ใดตกทุกข์ได้ยากก็มักจะเกื้อกูลให้ความช่วยเหลือทุกวิถีทางไม่ทอดทิ้งให้ผ้าพันอุปสรรคด้วยตนเองอย่างโดดเดี่ยว กิจกรรมในระบบนี้จะเป็นไปในรูปของการไหว้วานหรือออกปาก คล้ายคลึงกับการลงแขกของภาคกลาง เช่น ออกปากไถนา ออกปากค่านา ออกปากเกี่ยวข้าว และออกปากหามเรือน เป็นต้น

ระบบทางเศรษฐกิจ เป็นระบบที่มีความสัมพันธ์กันทางการค้าขายแลกเปลี่ยนสิ่งของกับเงินตรา โดยเฉพาะในท้องถิ่นที่มีการประกอบอาชีพเกษตรกรรมเป็นส่วนใหญ่ มีผลผลิตจากการทำนาข้าว พืชสวน พืชไร่ การประมง จะนำผลผลิตที่เหลือจากบริโภคออกจำหน่ายโดยมีพ่อค้าแม่ค้าคอยรับซื้อ

#### ๔. การบริการพื้นฐาน

##### ๔.๑ การสื่อสารและโทรคมนาคม

- โทรศัพท์สาธารณะ	จำนวน	๓	แห่ง
- อินเทอร์เน็ตตำบล	จำนวน	๑	แห่ง

##### ๔.๒ การไฟฟ้า

ทุกครัวเรือนมีไฟฟ้าใช้

##### ๔.๓ แหล่งน้ำธรรมชาติ

- บึง หนอง และอื่นๆ	จำนวน	๒	แห่ง
---------------------	-------	---	------

##### ๔.๔ แหล่งน้ำที่สร้างขึ้น

- ฝาย	จำนวน	๒	แห่ง
- บ่อน้ำตื้น	จำนวน	๗๘	แห่ง
- ประปาหมู่บ้าน	จำนวน	๗	แห่ง

##### ๔.๕ การคมนาคม

ตำบลดอนตรองเป็นตำบลที่มีการคมนาคมสะดวก เพราะมีถนนสายหลักและเชื่อมโยงกันเป็นส่วนใหญ่ มีถนนสายหลักที่สำคัญ ๑ สาย คือทางหลวงแผ่นดินหมายเลข ๔๑๐๔ ถนนสายนครศรีฯ – สงขลา และมีถนนสายต่างๆในเขตพื้นที่ตำบลดอนตรอง

- ถนนคสล.	จำนวน	๓๖	สาย
- ถนนลาดยาง	จำนวน	๔	สาย
- ถนนหินคลุก	จำนวน	๓๐	สาย
- ถนนดิน	จำนวน	๒	สาย
- สะพาน คสล.	จำนวน	๗	แห่ง
- สะพานไม้	จำนวน	๑	แห่ง

## ๕. ข้อมูลอื่นๆ

### ๕.๑ ทรัพยากรธรรมชาติในพื้นที่

ทรัพยากรดินในเขตพื้นที่ตำบลดอนตรอ เหมาะแก่การเพาะปลูก

### ๕.๒ การรวมกลุ่มของประชาชน

- กลุ่มอาชีพ จำนวน ๕ กลุ่ม ได้แก่

๑. กลุ่มทำนา

๒. กลุ่มเลี้ยงสัตว์

๓. กลุ่มข้าวซ้อมมือ

๔. กลุ่มข้าวหลาม ๕. กลุ่มเกษตรกร

- กลุ่มออมทรัพย์ จำนวน ๔ กลุ่ม

ได้แก่

๑. กลุ่มกองทุนหมู่บ้าน

๒. กลุ่มสัจจะ

๓. สถาบันการเงินบ้านไต้หล้า

๔. กลุ่มออมทรัพย์บ้านทุ่งคา

- กลุ่มอื่นๆ จำนวน ๔ กลุ่ม ได้แก่

๑. กลุ่มทำน้ายาอเนกประสงค์

๒. กลุ่มปุ๋ยหมัก

๓. ร้านค้าชุมชน

๔. กลุ่มขายของริมทาง

## ๖. ศักยภาพในตำบล

### ๖.๑ สภาพด้านการบริหาร

การบริหารของเทศบาลตำบลดอนตรอ โดยฝ่ายบริหาร คือ นายกเทศมนตรี ซึ่งได้รับการคัดเลือกจากประชาชนโดยตรง ซึ่งมีหน้าที่กำหนดนโยบาย แนวทางการบริหาร การพัฒนาท้องถิ่น และตอบสนองความต้องการของประชาชนในพื้นที่

### ๖.๒ ลักษณะการบริหารงานของเทศบาลตำบลดอนตรอ

๖.๒.๑ การบริหารงานโดยคำนึงถึงความพอใจสูงสุด ของประชาชนในท้องถิ่นเป็นสำคัญ

๖.๒.๒ ความต้องการของประชาชน (ประชาคม) เป็นตัวกำหนดทิศทางในการให้บริการ และตอบสนองความต้องการของประชาชน

๖.๒.๓ สร้างความโปร่งใสในการบริหารงาน โดยการใช้ประชาชนในท้องถิ่นเข้ามามีส่วนร่วมในการบริหารงาน ของเทศบาล ประกอบด้วย ผู้แทนประชาคมหมู่บ้าน กำนัน ผู้ใหญ่บ้าน ผู้ทรงคุณวุฒิในพื้นที่ และองค์กรเอกชนต่างๆ

### ๖.๓ โครงสร้างการบริหารงานของเทศบาลตำบลดอนตรอ

๖.๓.๑ ฝ่ายบริหารเทศบาลตำบลดอนตรอ ประกอบด้วย

๑. นายวัชร สุขเกื้อ

นายกเทศมนตรี

๒. นายสุนทร เกิดศรีเหล็ก

รองนายกเทศมนตรี

๓. นายณัฐวุฒิ ภูพันธ์ตระกูล

ที่ปรึกษานายกเทศมนตรี

๖.๓.๒ ฝ่ายสภาเทศบาลตำบล ประกอบด้วย

๑. นายภิรมย์ ประทุมทอง

ประธานสภาเทศบาลตำบล

๒. นายสุริยะ	เสนปิ่น	รองประธานสภาเทศบาลตำบล
๓. นางนุชรี	สุดแก้ว	เลขานุการสภาเทศบาลตำบล

## สมาชิกสภาเทศบาลตำบลดอนตรอ

๑. นางพรพิศ	รัตน์บุษย์	สมาชิกสภาเทศบาล เขต ๑
๒. นายสุริยะ	เสนปิ่น	สมาชิกสภาเทศบาล เขต ๑
๓. นายเดชวิทย์	อินทร์ทอง	สมาชิกสภาเทศบาล เขต ๑
๔. นายศุภชัย	แสงสูง	สมาชิกสภาเทศบาล เขต ๑
๕. นายสิทธิชัย	ขนานคล้าย	สมาชิกสภาเทศบาล เขต ๑
๖. นายนฤเดช	บัวดำ	สมาชิกสภาเทศบาล เขต ๑
๗. นายภิรมย์	ประทุมทอง	สมาชิกสภาเทศบาล เขต ๒
๘. นายวิสุทธิ์	ชูดำ	สมาชิกสภาเทศบาล เขต ๒
๙. นายสุรชัย	คงเรือง	สมาชิกสภาเทศบาล เขต ๒
๑๐. นายศรายุทธ	หยุดทอง	สมาชิกสภาเทศบาล เขต ๒
๑๑. นายวิเชียร	เนียมเกตุ	สมาชิกสภาเทศบาล เขต ๒
๑๒. นายอนุรักษ์	ศรีไสยเพชร	สมาชิกสภาเทศบาล เขต ๒

## ๖.๔ ศักยภาพของเทศบาลตำบลดอนตรอ

๖.๔.๑ จำนวนบุคลากร	จำนวน	๓๓	คน
พนักงานเทศบาล	จำนวน	๑๗	คน
ลูกจ้างประจำ	จำนวน	๑	คน
พนักงานจ้างตามภารกิจ	จำนวน	๗	คน
พนักงานจ้างทั่วไป	จำนวน	๘	คน
๖.๔.๒ ระดับการศึกษาของบุคลากร			
มัธยมศึกษา / อาชีวศึกษา	จำนวน	๑๒	คน
ปริญญาตรี	จำนวน	๑๔	คน
ปริญญาโท	จำนวน	๗	คน

.....

## ยุทธศาสตร์องค์กรปกครองส่วนท้องถิ่น

## ๑. ความสัมพันธ์ระหว่างแผนพัฒนาระดับมหภาค

## ๑.๑ แผนยุทธศาสตร์ชาติ ๒๐ ปี

ในการที่จะบรรลุวิสัยทัศน์และทำให้ประเทศไทยพัฒนาไปสู่อนาคตที่พึงประสงค์นั้น จำเป็นจะต้องมีการวางแผนและกำหนดยุทธศาสตร์การพัฒนาในระยะยาว และกำหนดแนวทางการพัฒนาของทุกภาคส่วนให้ขับเคลื่อนไปในทิศทางเดียวกัน ดังนั้น จึงจำเป็นต้องกำหนดยุทธศาสตร์ชาติในระยะยาว เพื่อถ่ายทอดแนวทางการพัฒนาสู่การปฏิบัติในแต่ละช่วงเวลาอย่างต่อเนื่องและมีการบูรณาการ และสร้างความเข้าใจถึงอนาคตของประเทศไทยร่วมกัน และเกิดการรวมพลังของทุกภาคส่วนในสังคมทั้งประชาชน เอกชน ประชาสังคม ในการขับเคลื่อนการพัฒนาเพื่อการสร้างและรักษาไว้ซึ่งผลประโยชน์แห่งชาติและบรรลุวิสัยทัศน์ “ประเทศไทยมีความมั่นคง มั่งคั่ง ยั่งยืน เป็นประเทศพัฒนาแล้ว ด้วยการพัฒนาตามหลักปรัชญาของเศรษฐกิจพอเพียง” หรือคติพจน์ประจำชาติ “มั่นคง มั่งคั่ง ยั่งยืน” เพื่อให้ประเทศมีขีดความสามารถในการแข่งขัน มีรายได้สูงอยู่ในกลุ่มประเทศพัฒนาแล้ว คนไทยมีความสุข อยู่ดี กินดี สังคมมีความมั่นคงเสมอภาคและเป็นธรรม ซึ่งยุทธศาสตร์ชาติที่จะใช้เป็นกรอบแนวทางการพัฒนาในระยะ ๒๐ ปีต่อจากนี้ไป จะประกอบด้วย ๖ ยุทธศาสตร์ ได้แก่

## ๑) ยุทธศาสตร์ด้านความมั่นคง

มีเป้าหมายทั้งในการสร้างเสถียรภาพภายในประเทศและช่วยลดและป้องกันภัยคุกคามจากภายนอก รวมทั้งสร้างความเชื่อมั่นในกลุ่มประเทศอาเซียนและประชาคมโลกที่มีต่อประเทศไทย กรอบแนวทางที่ต้องให้ความสำคัญ อาทิ

(๑) การเสริมสร้างความมั่นคงของสถาบันหลักและการปกครองระบอบประชาธิปไตยอันมีพระมหากษัตริย์ทรงเป็นประมุข

(๒) การปฏิรูปกลไกการบริหารประเทศและพัฒนาความมั่นคงทางการเมือง ขจัดคอร์รัปชัน สร้างความเชื่อมั่นในกระบวนการยุติธรรม

(๓) การรักษาความมั่นคงภายในและความสงบเรียบร้อยภายใน ตลอดจนการบริหารจัดการความมั่นคงชายแดนและชายฝั่งทะเล

(๔) การพัฒนาระบบ กลไก มาตรการและความร่วมมือระหว่างประเทศทุกระดับ และรักษาคุณภาพความสัมพันธ์กับประเทศมหาอำนาจ เพื่อป้องกันและแก้ไขปัญหาความมั่นคงรูปแบบใหม่

(๕) การพัฒนาเสริมสร้างศักยภาพการฉีกกำลังป้องกันประเทศ การรักษาความสงบเรียบร้อยภายในประเทศสร้างความร่วมมือกับประเทศเพื่อนบ้านและมิตรประเทศ

(๖) การพัฒนาระบบการเตรียมพร้อมแห่งชาติและ ระบบบริหารจัดการภัยพิบัติ รักษาความมั่นคงของฐานทรัพยากรธรรมชาติ สิ่งแวดล้อม

(๗) การปรับกระบวนการทำงานของกลไกที่เกี่ยวข้องจากแนวตั้งสู่แนวระนาบมากขึ้น

## ๒) ยุทธศาสตร์ด้านการสร้างความสามารถในการแข่งขัน

เพื่อให้ประเทศไทยสามารถพัฒนาไปสู่การเป็นประเทศพัฒนาแล้ว ซึ่งจำเป็นต้องยกระดับผลิตภาพการผลิตและการใช้วัตกรรมการเพิ่มความสามารถในการแข่งขันและการพัฒนาอย่างยั่งยืนทั้งในสาขาอุตสาหกรรม เกษตรและบริการ การสร้างความมั่นคงและปลอดภัยด้านอาหาร การเพิ่มขีดความสามารถทางการค้าและการเป็นผู้ประกอบการ รวมทั้งการพัฒนาฐานเศรษฐกิจแห่งอนาคต ทั้งนี้ภายใต้กรอบการปฏิรูปและพัฒนาปัจจัยเชิงยุทธศาสตร์



ทุกด้าน อันได้แก่โครงสร้างพื้นฐานและระบบโลจิสติกส์ วิทยาศาสตร์ เทคโนโลยีและนวัตกรรม การพัฒนาทุนมนุษย์ และการบริหารจัดการทั้งในภาครัฐและภาคธุรกิจเอกชน กรอบแนวทางที่ต้องให้ความสำคัญ อาทิ

(๑) การพัฒนาสมรรถนะทางเศรษฐกิจ ได้แก่ การรักษาเสถียรภาพเศรษฐกิจและสร้างความเชื่อมั่น การส่งเสริมการค้าและการลงทุนที่อยู่บนการแข่งขันที่เป็นธรรมและรับผิดชอบต่อสังคม ตลอดจนการพัฒนาประเทศสู่ความเป็นชาติการค้าเพื่อให้ได้ประโยชน์จากห่วงโซ่มูลค่าในภูมิภาค และเป็นการยกระดับไปสู่ส่วนบนของห่วงโซ่มูลค่ามากขึ้น

(๒) การพัฒนาภาคการผลิตและบริการ บนฐานของการพัฒนานวัตกรรมและมีความเป็นมิตรต่อสิ่งแวดล้อม โดยมีการใช้ดิจิทัลและการค้าที่เข้มข้นเพื่อสร้างมูลค่าเพิ่มและขยายกิจกรรมการผลิตและบริการ โดยมุ่งสู่ความเป็นเลิศในระดับโลกและในระดับภูมิภาคในอุตสาหกรรมหลายสาขา และในภาคบริการที่หลากหลายตามรูปแบบการดำเนินชีวิตและการดำเนินธุรกิจที่เปลี่ยนไป รวมทั้งเป็นแหล่งอาหารคุณภาพสะอาดและปลอดภัยของโลก

- ภาคเกษตร โดยเสริมสร้างฐานการผลิตให้เข้มแข็งและยั่งยืน เพิ่มขีดความสามารถในการแข่งขันของภาคเกษตรส่งเสริมเกษตรกรรายย่อยให้ปรับไปสู่การทำเกษตรยั่งยืนที่เป็นมิตรกับสิ่งแวดล้อมและรวมกลุ่มเกษตรกรในการพัฒนาอาชีพที่เข้มแข็ง และการพัฒนาสินค้าเกษตรที่มีศักยภาพและอาหารคุณภาพ สะอาด และปลอดภัย

- ภาคอุตสาหกรรม โดยพัฒนาอุตสาหกรรมศักยภาพ ยกกระตือรือร้นการพัฒนาอุตสาหกรรมปัจจุบันที่มีศักยภาพสูง และพัฒนาอุตสาหกรรมอนาคตที่มีศักยภาพ โดยการใช้ดิจิทัลและการค้ามาเพิ่มมูลค่าและยกระดับห่วงโซ่มูลค่าในระดับสูงขึ้น

- ภาคบริการ โดยขยายฐานการบริการให้มีความหลากหลาย มีความเป็นเลิศและเป็นมิตรต่อสิ่งแวดล้อม โดยการยกระดับบริการที่เป็นฐานรายได้เดิม เช่น การท่องเที่ยว และพัฒนาให้ประเทศไทยเป็นศูนย์กลางการให้บริการสุขภาพ ธุรกิจบริการด้านการเงินและธุรกิจบริการที่มีศักยภาพอื่นๆ

(๓) การพัฒนาผู้ประกอบการและเศรษฐกิจชุมชน พัฒนาทักษะผู้ประกอบการ ยกกระตือรือร้นผลิตภาพแรงงานและพัฒนาวิสาหกิจขนาดกลางและขนาดย่อม (SMEs) สู่สากล และพัฒนาวิสาหกิจชุมชนและสถาบันเกษตรกร

(๔) การพัฒนาพื้นที่เศรษฐกิจพิเศษและเมืองพัฒนาเขตเศรษฐกิจพิเศษชายแดน และพัฒนาระบบเมืองศูนย์กลางความเจริญ จัดระบบผังเมืองที่มีประสิทธิภาพและมีส่วนร่วม มีการจัดการสิ่งแวดล้อมเมือง และโครงสร้างพื้นฐานทางสังคมและเศรษฐกิจที่สอดคล้องกับศักยภาพ

(๕) การลงทุนพัฒนาโครงสร้างพื้นฐาน ในด้านการขนส่ง ด้านพลังงาน ระบบเทคโนโลยีสารสนเทศและการสื่อสารและการวิจัยและพัฒนา

(๖) การเชื่อมโยงกับภูมิภาคและเศรษฐกิจโลกสร้างความเป็นหุ้นส่วนการพัฒนากับนานาชาติ ประเทศ ส่งเสริมความร่วมมือกับนานาชาติในการสร้างความมั่นคงด้านต่างๆ เพิ่มบทบาทของไทยในองค์กรระหว่างประเทศ รวมถึงสร้างองค์ความรู้ด้านการต่างประเทศ

### ๓) ยุทธศาสตร์การพัฒนาและเสริมสร้างศักยภาพคน

เพื่อพัฒนาคนและสังคมไทยให้เป็นรากฐานที่แข็งแกร่งของประเทศมีความพร้อมทางกาย ใจ สติปัญญา มีความเป็นสากล มีทักษะการคิดวิเคราะห์อย่างมีเหตุผล มีระเบียบวินัย เคารพกฎหมาย มีคุณธรรม จริยธรรม รู้คุณค่าความเป็นไทย มีครอบครัวที่มั่นคง กรอบแนวทางที่ต้องให้ความสำคัญ อาทิ

(๑) การพัฒนาศักยภาพคนตลอดช่วงชีวิตให้สนับสนุนการเจริญเติบโตของประเทศ

(๒) การยกระดับคุณภาพการศึกษาและการเรียนรู้ให้มีคุณภาพ เท่าเทียม และทั่วถึง

(๓) การปลูกฝังระเบียบวินัย คุณธรรม จริยธรรมค่านิยมที่พึงประสงค์

(๔) การสร้างเสริมให้คนมีสุขภาพที่ดี

(๕) การสร้างความอยู่ดีมีสุขของครอบครัวไทยเสริมสร้างบทบาทของสถาบันครอบครัวในการบ่มเพาะจิตใจให้เข้มแข็ง

๔) ยุทธศาสตร์ด้านการสร้างโอกาสความเสมอภาคและเท่าเทียมกันทางสังคม

เพื่อเร่งกระจายโอกาสการพัฒนาและสร้างความมั่นคงให้ทั่วถึง ลดความเหลื่อมล้ำไปสู่สังคมที่เสมอภาคและเป็นธรรม กรอบแนวทางที่ต้องให้ความสำคัญ อาทิ

(๑) การสร้างความมั่นคงและการลดความเหลื่อมล้ำทางด้านเศรษฐกิจและสังคม

(๒) การพัฒนาระบบบริการและระบบบริหารจัดการสุขภาพ

(๓) การสร้างสภาพแวดล้อมและนวัตกรรมที่เอื้อต่อการดำรงชีวิตในสังคมสูงวัย

(๔) การสร้างความเข้มแข็งของสถาบันทางสังคมทุนทางวัฒนธรรมและความเข้มแข็ง

ของชุมชน

(๕) การพัฒนาการสื่อสารมวลชนให้เป็นกลไกในการสนับสนุนการพัฒนา

๕) ยุทธศาสตร์ด้านการสร้างการเติบโตบนคุณภาพชีวิตที่เป็นมิตรกับสิ่งแวดล้อม

เพื่อเร่งอนุรักษ์ฟื้นฟู และสร้างความมั่นคงของฐานทรัพยากรธรรมชาติ และมีความมั่นคงด้านน้ำ รวมทั้งมีความสามารถในการป้องกันผลกระทบและปรับตัวต่อการเปลี่ยนแปลงสภาพภูมิอากาศและภัยพิบัติธรรมชาติ และพัฒนามุ่งสู่การเป็นสังคมสีเขียว กรอบแนวทางที่ต้องให้ความสำคัญ อาทิ

(๑) การจัดระบบอนุรักษ์ ฟื้นฟูและป้องกันการทำลายทรัพยากรธรรมชาติ

(๒) การวางระบบบริหารจัดการน้ำให้ มีประสิทธิภาพทั้ง ๒๕ กลุ่มน้ำ เน้นการปรับระบบการบริหารจัดการอุทกภัยอย่างบูรณาการ

(๓) การพัฒนาและใช้พลังงานที่เป็นมิตรกับสิ่งแวดล้อม

(๔) การพัฒนาเมืองอุตสาหกรรมเชิงนิเวศและเมืองที่เป็นมิตรกับสิ่งแวดล้อม

(๕) การร่วมลดปัญหาโลกร้อนและปรับตัวให้พร้อมกับการเปลี่ยนแปลงสภาพ

ภูมิอากาศ

(๖) การใช้เครื่องมือทางเศรษฐศาสตร์และนโยบายการคลังเพื่อสิ่งแวดล้อม

๖) ยุทธศาสตร์ด้านการปรับสมดุลและพัฒนาระบบการบริหารจัดการภาครัฐ

เพื่อให้หน่วยงานภาครัฐมีขนาดที่เหมาะสมกับบทบาทภารกิจ มีสมรรถนะสูง มีประสิทธิภาพและประสิทธิผลกระจายบทบาทภารกิจไปสู่ท้องถิ่นอย่างเหมาะสม มีธรรมาภิบาลกรอบแนวทางที่ต้องให้ความสำคัญ อาทิ

(๑) การปรับปรุงโครงสร้าง บทบาท ภารกิจของหน่วยงานภาครัฐ ให้มีขนาดที่เหมาะสม

(๒) การวางระบบบริหารราชการแบบบูรณาการ

(๓) การพัฒนาระบบบริหารจัดการกำลังคนและพัฒนาบุคลากรภาครัฐ

(๔) การต่อต้านการทุจริตและประพฤติมิชอบ

(๕) การปรับปรุงกฎหมายและระเบียบต่างๆ ให้ทันสมัย เป็นธรรมและเป็นสากล

(๖) การพัฒนาระบบการให้บริการประชาชนของหน่วยงานภาครัฐ

(๗) การปรับปรุงการบริหารจัดการรายได้และรายจ่ายของภาครัฐ

## ๑.๒ แผนพัฒนาเศรษฐกิจและสังคมแห่งชาติ ฉบับที่ ๑๓

กรอบวิสัยทัศน์แผนพัฒนาเศรษฐกิจและสังคมแห่งชาติ ฉบับที่ ๑๓ จากสถานะของประเทศและบริบทการเปลี่ยนแปลงต่างๆ ที่ประเทศกำลังประสบอยู่ ทำให้การกำหนดวิสัยทัศน์แผนพัฒนาเศรษฐกิจและสังคมแห่งชาติ ฉบับที่ ๑๓ ยังคงมีความต่อเนื่องจากวิสัยทัศน์แผนพัฒนาเศรษฐกิจและสังคมแห่งชาติ ฉบับที่ ๑๒ และกรอบหลักการของการวางแผนที่น้อมนำและประยุกต์ใช้หลักปรัชญาของเศรษฐกิจพอเพียงยึดคนเป็นศูนย์กลางของการพัฒนาอย่างมีส่วนร่วม การพัฒนาที่ยืดหลักสมดุล ยั่งยืน โดยวิสัยทัศน์ของการพัฒนาในแผนพัฒนาเศรษฐกิจและสังคมแห่งชาติ ฉบับที่ ๑๓ ต้องให้ความสำคัญกับการกำหนดทิศทางการพัฒนาที่มุ่งสู่การเปลี่ยนผ่านประเทศไทยจากประเทศที่มีรายได้ปานกลางไปสู่ประเทศที่มีรายได้สูง มีความมั่นคง และยั่งยืน สังคมอยู่ร่วมกันอย่างมีความสุข และนำไปสู่การบรรลุวิสัยทัศน์ระยะยาว “มั่นคง มั่งคั่ง ยั่งยืน” ของประเทศ

การกำหนดตำแหน่งทางยุทธศาสตร์ของประเทศ (Country Strategic Positioning) เป็นการกำหนดตำแหน่งทางยุทธศาสตร์ของประเทศที่สอดคล้องกับยุทธศาสตร์ชาติที่สภาพพัฒนาเศรษฐกิจและสังคมแห่งชาติได้จัดทำขึ้น ประเทศไทยเป็นประเทศรายได้สูงที่มีการกระจายรายได้อย่างเป็นธรรม เป็นศูนย์กลางด้านการขนส่งและโลจิสติกส์ ของภูมิภาคสู่ความเป็นชาติการค้าและบริการ (Trading and Service Nation) เป็นแหล่งผลิตสินค้าเกษตรอินทรีย์และเกษตรปลอดภัย แหล่งอุตสาหกรรมสร้างสรรค์และนวัตกรรมสูงที่เป็นมิตรต่อสิ่งแวดล้อม

### เป้าหมาย

#### ๑) การหลุดพ้นจากกับดักประเทศรายได้ปานกลางสู่รายได้สูง

(๑) เศรษฐกิจขยายตัวเฉลี่ยไม่ต่ำกว่าร้อยละ ๕.๐

(๒) ผลิตภัณฑ์มวลรวมในประเทศต่อหัว (GDP Per Capita) และรายได้ประชาชาติต่อหัว (GNP Per Capita) ณ สิ้นแผนพัฒนาเศรษฐกิจและสังคมแห่งชาติ ฉบับที่ ๑๒ ในปี ๒๕๖๔ เพิ่มขึ้นเป็น ๓๑๗,๐๕๑ บาท และ ๓๐๑,๑๙๙ บาทต่อคนต่อปี

(๓) ผลผลิตภาพการผลิตเพิ่มขึ้นไม่ต่ำกว่าเฉลี่ยร้อยละ ๒.๕ ต่อปี

(๔) การลงทุนรวมขยายตัวไม่ต่ำกว่าเฉลี่ยร้อยละ ๘.๐ (การขยายตัวของการลงทุนภาครัฐ ไม่ต่ำกว่าร้อยละ ๑๐.๐ และการลงทุนของภาคเอกชนขยายตัวไม่ต่ำกว่าเฉลี่ยร้อยละ ๗.๕ ในขณะที่ปริมาณการส่งออกขยายตัวเฉลี่ยไม่ต่ำกว่าร้อยละ ๔.๐ ต่อปี)

๒) การพัฒนาศักยภาพคนให้สนับสนุนการเจริญเติบโตของประเทศและการสร้างสังคมสูงวัยอย่างมีคุณภาพ

(๑) ประชาชนทุกช่วงวัยมีความมั่นคงทางด้านเศรษฐกิจและสังคม (Socio-Economic Security) และมีคุณภาพชีวิตที่ดีขึ้น

(๒) การศึกษาและการเรียนรู้ได้รับการพัฒนาคุณภาพ

(๓) สถาบันทางสังคมมีความเข้มแข็งเป็นฐานรากที่เอื้อต่อการพัฒนาคน

#### ๓) การลดความเหลื่อมล้ำในสังคม

(๑) การกระจายรายได้มีความเท่าเทียมกันมากขึ้น

(๒) บริการทางสังคมมีคุณภาพและมีการกระจายอย่างทั่วถึง

#### ๔) การสร้างการเจริญเติบโตทางเศรษฐกิจและสังคมที่เป็นมิตรกับสิ่งแวดล้อม

(๑) รักษาความมั่นคงของฐานทรัพยากร สร้างสมดุลระหว่างการอนุรักษ์และการใช้ประโยชน์ อย่างยั่งยืนและเป็นธรรม

(๒) ขับเคลื่อนประเทศสู่เศรษฐกิจและสังคมที่เป็นมิตรต่อสิ่งแวดล้อม

(๓) เพิ่มขีดความสามารถในการรับมือภัยพิบัติและการเปลี่ยนแปลงสภาพ

ภูมิอากาศ

(๔) เพิ่มประสิทธิภาพและเสริมสร้างธรรมาภิบาลในการบริหารจัดการ

ทรัพยากรธรรมชาติและ สิ่งแวดล้อม

(๕) มีการบริหารจัดการน้ำให้สมดุลระหว่างการอุปโภคและอุปทานของน้ำ

๕) การบริหารราชการแผ่นดินที่มีประสิทธิภาพ

(๑) การบริหารงานภาครัฐที่โปร่งใส เป็นธรรม มีประสิทธิภาพ และมีส่วนร่วม

(๒) ขจัดการทุจริตคอร์รัปชัน

(๓) มีการกระจายอำนาจที่เหมาะสม

## THAILAND ๔.๐

รัฐบาล พล.อ.ประยุทธ์ จันทร์โอชา มุ่งมั่นในการนำ “โมเดลประเทศไทย ๔.๐” หรือ “ไทยแลนด์ ๔.๐” มาใช้ เพื่อผลักดันประเทศให้หลุดพ้นกับดัก ๓ กับดักที่กำลังเผชิญ ทั้ง ๑) กับดักประเทศรายได้ปานกลาง (Middle Income Trap) ๒) กับดักความเหลื่อมล้ำ (Inequality Trap) ๓) กับดักความไม่สมดุลของการพัฒนา (Imbalance Trap) เป้าหมายเพื่อนำประเทศมุ่งสู่ความมั่นคง มั่งคั่ง และยั่งยืน อย่างเป็นรูปธรรม ผ่านโมเดลนี้

ก่อนหน้าที่จะมีการพัฒนาประเทศไทย ๔.๐ นั้น ไทยเริ่มก้าวสู่โมเดลไทยแลนด์ ๑.๐ หลังจากเริ่มต้นพัฒนาภาคเกษตรกรรม แล้วจึงค่อยปรับมาสู่ไทยแลนด์ ๒.๐ การลงทุนอุตสาหกรรมเบาที่มุ่งเน้นแรงงานราคาต่ำ เช่น สิ่งทอ อาหาร และมาสู่ ไทยแลนด์ ๓.๐ มุ่งเน้นการส่งเสริมการลงทุนในอุตสาหกรรมหนัก ซึ่งการพัฒนาของประเทศไทยใน ๓ ช่วงแรกนั้น ไทยมีการอัตราการขยายตัวทางเศรษฐกิจสูงสุดเฉลี่ยถึง ๗% ต่อปี แต่มาถึงจุดหนึ่งหลังปี ๒๕๔๐ อัตราการขยายตัวทางเศรษฐกิจลดลงมาเป็น ๓-๔% ต่อปี

เหตุผลสำคัญเพราะไทยไม่เคยปรับโครงสร้างเศรษฐกิจอย่างจริงจังมาก่อน และไม่เคยมีการพัฒนาเทคโนโลยีของตัวเอง แรงงานไม่ได้มีทักษะจนกลายเป็นปัญหาความเหลื่อมล้ำของโอกาส ซึ่งในช่วงนี้ รัฐบาลต้องการก้าวกระโดดข้ามหุบเหว ซึ่งต้องใช้ความกล้าหาญทางการเมือง และต้องใช้พลังที่เรียกว่าพลังประชารัฐในการขับเคลื่อนไทยแลนด์ ๔.๐

๓ กลไกขับเคลื่อนประเทศไทย ๔.๐ กลไกขับเคลื่อน (Engines of Growth) ชุดใหม่ ประกอบด้วย

๑) Productive Growth Engine ซึ่งเป้าหมายสำคัญเพื่อปรับเปลี่ยนประเทศไทยสู่ประเทศที่มีรายได้สูง ( High Income Country) ที่ขับเคลื่อนด้วยนวัตกรรม ปัญญา เทคโนโลยี และความคิดสร้างสรรค์

กลไกดังกล่าว ประกอบไปด้วย การสร้างเครือข่ายความร่วมมือในรูปแบบประชารัฐ การบริหารจัดการสมัยใหม่ และการสร้างคลัสเตอร์ทางด้านเทคโนโลยี การพัฒนาขีดความสามารถด้านการวิจัยและพัฒนา การพัฒนาโมเดลธุรกิจที่ขับเคลื่อนด้วยนวัตกรรม กิจกรรมร่วมทุนรัฐและเอกชนในโครงการขนาดใหญ่ รวมถึงการบ่มเพาะธุรกิจด้านเทคโนโลยี เป็นต้น ซึ่งถือเป็นการตอบโจทยความพยายามในการก้าวข้ามกับดักประเทศรายได้ปานกลางที่ไทยกำลังเผชิญอยู่

๒) Inclusive Growth Engine เพื่อให้ประชาชนได้รับประโยชน์และเป็นการกระจายรายได้ โอกาส และความมั่งคั่งที่เกิดขึ้นโดยกลไกนี้ ประกอบด้วย การสร้างคลัสเตอร์เศรษฐกิจระดับกลุ่มจังหวัด การพัฒนาเศรษฐกิจระดับฐานรากในชุมชน การส่งเสริมวิสาหกิจเพื่อสังคม เพื่อตอบโจทย์ประเด็นปัญหาและความท้าทายทางสังคมในมิติต่างๆ การสร้างสภาพแวดล้อมที่เอื้ออำนวยต่อการทำธุรกิจ การส่งเสริมและสนับสนุนให้วิสาหกิจขนาดกลางและขนาดย่อมเข้มแข็งและสามารถแข่งขันได้ในเวทีโลก การสร้างงานใหม่ๆ เพื่อรองรับการเปลี่ยนแปลงในอนาคต การยกระดับขีดความสามารถ การเสริมสร้างทักษะและการเติมเต็มศักยภาพของประชาชนให้ทันกับพลวัตการเปลี่ยนแปลงจากภายนอก และการจ่ายภาษีให้แก่ผู้มีรายได้น้อยต่ำกว่าเกณฑ์ที่กำหนดแบบมีเงื่อนไข (Negative Income Tax) เพื่อแก้ไขกับดักความเหลื่อมล้ำที่เกิดขึ้นในปัจจุบัน

๓) Green Growth Engine การสร้างความมั่งคั่งของไทยในอนาคต จะต้องคำนึงถึงการ พัฒนาและใช้เทคโนโลยีที่เป็นมิตรต่อสิ่งแวดล้อม เพื่อตอบโจทย์การหลุดออกจากกับดักความไม่สมดุลของ การพัฒนาระหว่างคนกับสภาพแวดล้อม

โดยกลไกนี้ประกอบด้วย การมุ่งเน้นการใช้พลังงานทดแทน การปรับแนวคิดจากเดิมที่ คำนึงถึงความได้เปรียบเรื่องต้นทุน (Cost Advantage) เป็นหลัก มาสู่การคำนึงถึงประโยชน์ที่ได้จากการลด ความสูญเสียที่เกิดขึ้นทั้งระบบ (Lost Advantage) หัวใจสำคัญอยู่ที่การพัฒนากระบวนการผลิตให้ส่งผล กระทบต่อสิ่งแวดล้อมน้อยที่สุด อันจะเกิดประโยชน์กับประเทศและประชาคมโลกด้วยในเวลาเดียวกัน

ทั้ง ๓ กลไกขับเคลื่อน “ประเทศไทย ๔.๐” ถือเป็นการปฏิรูปประเทศไทยไปสู่ความมั่งคั่งอย่างมั่นคงและ ยั่งยืน เพื่อให้หลุดพ้นจากกับดักประเทศที่มีรายได้ปานกลาง ซึ่งถือเป็นเปลี่ยนโมเดลเศรษฐกิจจากการพึ่งพา การลงทุนต่างประเทศ มีการลงทุนการวิจัยและพัฒนาตัวเองน้อยมากโดยมุ่งเน้นการพัฒนาการศึกษาคน สร้างการวิจัยและ

พัฒนา โครงสร้างเศรษฐกิจ ให้ไทยสามารถอยู่ได้ในศตวรรษที่ ๒๑ ซึ่งรัฐบาลต้องกล้าพอที่จะถอดกับดักจาก การดึงเงินลงทุนต่างประเทศ เอาเทคโนโลยีของต่างชาติมา และต้องยืนอยู่บนขาตัวเองในระดับหนึ่ง



## ๑.๓ แผนพัฒนากลุ่มจังหวัด

◇ แผนพัฒนากลุ่มจังหวัดภาคใต้ฝั่งอ่าวไทย● **วิสัยทัศน์ (Vision)**

“ศูนย์กลางการสร้างสรรคเศรษฐกิจการเกษตรและการท่องเที่ยวระดับนานาชาติ”

**นิยาม :** “ศูนย์กลางการสร้างสรรคเศรษฐกิจการเกษตร” การพัฒนากลุ่มจังหวัดให้เป็นศูนย์กลางการผลิตทางการเกษตร (การผลิตวัตถุดิบขั้นต้น) และอุตสาหกรรมต่อเนื่องจากการเกษตร (การแปรรูปและการผลิตสินค้าสำเร็จรูป) ที่มีคุณภาพและปลอดภัย โดยเน้นที่พืชและสัตว์เศรษฐกิจศักยภาพสำคัญของกลุ่มจังหวัด ได้แก่ ยางพารา ปาล์มน้ำมัน ไม้ผลและกุ้งทะเล และการเป็นแหล่งเรียนรู้สำคัญในระดับนานาชาติ ในการพัฒนาการเกษตรและสร้างสรรคให้เกิดมูลค่าเพิ่มจากผลผลิตทางการเกษตรด้วยเทคโนโลยีสมัยใหม่ที่สามารถดำเนินการได้ในระดับพื้นที่บูรณาการร่วมกับภูมิ ปัญญาท้องถิ่นให้สามารถสร้างงาน สร้างอาชีพ และเป็นกลจักรสำคัญในการขับเคลื่อนภาคเศรษฐกิจอื่นๆ ที่เกี่ยวข้อง

**นิยาม :** “ศูนย์กลางการท่องเที่ยวระดับนานาชาติ” แหล่งท่องเที่ยวของกลุ่มจังหวัดเป็นจุดมุ่งหมายปลายทางที่นักท่องเที่ยวทั่วโลกต้องการมาเยี่ยมเยือน และการท่องเที่ยวของกลุ่มจังหวัดเป็นกลจักรสำคัญในการขับเคลื่อนภาคเศรษฐกิจอื่นๆ ที่เกี่ยวข้องและสร้างมูลค่า คุณค่า ตลอดจนสร้างรายได้ และกระจายรายได้สู่ชุมชนบนฐานของการบริหารจัดการโดยคำนึงถึงความสมดุลและยั่งยืน

● **เป้าประสงค์รวม**

๑) พืชเศรษฐกิจยางพาราและปาล์มน้ำมันมีศักยภาพในการแข่งขันและสร้างมูลค่าเพิ่ม แก่ระบบเศรษฐกิจ

๒) การท่องเที่ยวได้รับพัฒนาบนฐานทรัพยากรที่หลากหลายให้มีชื่อเสียงระดับนานาชาติ

๓) ไม้ผลและสินค้าประมงปลอดภัยต่อการบริโภคและมีศักยภาพในการส่งออก

๔) การคมนาคมขนส่งและระบบโลจิสติกส์ของกลุ่มจังหวัดสามารถรองรับการค้าการลงทุน การท่องเที่ยว

การเกษตรและการพัฒนาคุณภาพชีวิต

● **ประเด็นยุทธศาสตร์**

**ประเด็นยุทธศาสตร์ที่ ๑** การบริหารจัดการเพื่อเพิ่มมูลค่าพืชเศรษฐกิจยางพาราและปาล์มน้ำมัน

**ประเด็นยุทธศาสตร์ที่ ๒** การพัฒนาการท่องเที่ยวนานาชาติบนฐานทรัพยากรและเอกลักษณ์ของพื้นที่

**ประเด็นยุทธศาสตร์ที่ ๓** การพัฒนาสินค้าเกษตรให้ปลอดภัยและมีศักยภาพในการส่งออก

**ประเด็นยุทธศาสตร์ที่ ๔** การพัฒนาโครงสร้างพื้นฐานทางคมนาคมขนส่งและระบบโลจิสติกส์ให้รองรับการค้า การลงทุนการท่องเที่ยว การเกษตรและ การพัฒนาคุณภาพชีวิต

## ยุทธศาสตร์การพัฒนาจังหวัดนครศรีธรรมราช

วิสัยทัศน์ (Vision) “นครแห่งอารยธรรม นำอยู่น่าเที่ยว การเกษตรและอุตสาหกรรมยั่งยืน”

### จุดยืนการพัฒนาจังหวัด (Positioning)

๑. สืบสานศิลปวัฒนธรรม
๒. เมืองเกษตรนวัตกรรม และอุตสาหกรรมสีเขียว
๓. ศูนย์กลางการคมนาคมขนส่ง และกระจายสินค้าของภาคใต้

### ประเด็นยุทธศาสตร์ (Strategic Issue)

๑. การบริหารจัดการเกษตรและอุตสาหกรรมสู่มาตรฐานครบวงจรและเป็นมิตรกับสิ่งแวดล้อม
  ๒. การพัฒนาการท่องเที่ยวบนพื้นฐานธรรมะ ธรรมชาติ และศิลปวัฒนธรรม
  ๓. การบริหารจัดการทรัพยากรธรรมชาติสิ่งแวดล้อมอย่างยั่งยืน
  ๔. การพัฒนาคน ชุมชน และสังคมให้น่าอยู่ เข้มแข็ง มั่นคงตามปรัชญาเศรษฐกิจพอเพียง
- ๑.๔ ยุทธศาสตร์การพัฒนาขององค์กรปกครองส่วนท้องถิ่นในเขตจังหวัด

## ส่วนที่ ๔ ยุทธศาสตร์การพัฒนาขององค์กรปกครองส่วนท้องถิ่นในเขตจังหวัดนครศรีธรรมราช

### ● วิสัยทัศน์

“องค์กรหลักในการพัฒนา ยึดหลักธรรมาภิบาล และปรัชญาเศรษฐกิจพอเพียง”

### ● ยุทธศาสตร์การพัฒนา

ยุทธศาสตร์การพัฒนาขององค์กรปกครองส่วนท้องถิ่นในเขตจังหวัดนครศรีธรรมราช(พ.ศ. ๒๕๖๕-๒๕๖๘) ได้กำหนดขึ้นเพื่อให้สอดคล้องกับสถานการณ์ในปัจจุบัน ภายใต้แนวคิด “หลักความพอเพียง” ตามแนวพระราชดำริฯ โดยอาศัยกรอบแนวทางจากยุทธศาสตร์การพัฒนาประเทศ แผนพัฒนาเศรษฐกิจและสังคมแห่งชาติ ฉบับที่ ๑๓ นโยบายรัฐบาล ยุทธศาสตร์พัฒนากลุ่มจังหวัดภาคใต้ฝั่งอ่าวไทย ยุทธศาสตร์การพัฒนาจังหวัดนครศรีธรรมราช และภารกิจ ๖ ด้าน ขององค์กรปกครองส่วนท้องถิ่นตามแผนปฏิบัติการกำหนดขั้นตอนการกระจายอำนาจ มาตรา ๓๒ (๑) รวมทั้งได้ทบทวนจากยุทธศาสตร์การพัฒนาขององค์กรปกครองส่วนท้องถิ่น ฉบับปี พ.ศ. ๒๕๖๕ - ๒๕๖๘ ประกอบด้วยยุทธศาสตร์ พันธกิจ และเป้าหมายการพัฒนา ดังนี้

♦ ยุทธศาสตร์ที่ ๑ การพัฒนาเศรษฐกิจ

♦ พันธกิจ

๑. พัฒนาศักยภาพเกษตรกรให้มีองค์ความรู้ตามแนวพระราชดำริเศรษฐกิจพอเพียง และส่งเสริมการสร้างเครือข่ายเกษตรกร

๒. พัฒนาอาชีพที่สอดคล้องกับบริบทของชุมชน และความต้องการของตลาด วิสาหกิจชุมชน สนับสนุนการใช้ภูมิปัญญาท้องถิ่นและส่งเสริมการนำเทคโนโลยีมาใช้ในการเพิ่มมูลค่าการผลิต ด้านการเกษตร อุตสาหกรรม และบริการ ฯลฯ

๓. ส่งเสริมการผลิตและจำหน่ายสินค้าเกษตรทั้งที่เป็นอาหาร มีใช้อาหาร และพลังงานทดแทน

๔. สนับสนุนการจัดรูปที่ดินเพื่อการพัฒนาชุมชนเมืองและชนบท

๕. จัดให้มีระบบโครงสร้างพื้นฐานและแหล่งน้ำเพื่อการเกษตรอย่างทั่วถึงและเพียงพอ

๖. พัฒนาทรัพยากรเพื่อการท่องเที่ยว ทั้งแหล่งท่องเที่ยว บุคลากร ภาคการตลาด ประชาสัมพันธ์การท่องเที่ยว เพื่อเสริมสร้างภาพลักษณ์ที่ดีของจังหวัด

๗. ส่งเสริมการลงทุน การพาณิชย์ และพัฒนาธุรกิจที่เกี่ยวข้องเนื่องกับการท่องเที่ยว

๘. ส่งเสริม สนับสนุนการวิจัยพัฒนาที่ผสมผสานภูมิปัญญาท้องถิ่นกับองค์ความรู้ใหม่ สนับสนุนการวิจัยและพัฒนาร่วมระหว่างนักวิชาการและชุมชน โดยให้ความสำคัญกับความสอดคล้องกับความต้องการภาคเศรษฐกิจชุมชน

๙. พัฒนาคความเชื่อมโยงระบบตลาด ระบบขนส่งและระบบโลจิสติกส์

♦ เป้าหมายการพัฒนา

๑. รายได้ของชุมชนเพิ่มขึ้นโดยเฉลี่ยร้อยละ ๑๐ ต่อปี

๒. ประชาชนได้ใช้ประโยชน์จากที่ดินอย่างเป็นธรรม ที่ดินมีคุณค่าและได้รับประโยชน์มากขึ้น

๓. จังหวัดนครศรีธรรมราชเป็นเมืองน่าท่องเที่ยวติดอันดับของภาคใต้

๔. เศรษฐกิจเติบโตในอัตราที่เหมาะสมกับศักยภาพของจังหวัด โดยให้ความสำคัญกับการเพิ่มมูลค่าการค้าการลงทุนของจังหวัด

♦ ยุทธศาสตร์ที่ ๒ การพัฒนาทรัพยากรธรรมชาติ สิ่งแวดล้อมและพลังงาน

♦ พันธกิจ

๑. ฟื้นฟูพื้นที่ป่าและระบบนิเวศให้เกิดความอุดมสมบูรณ์

๒. ส่งเสริมการบริหารจัดการน้ำในพื้นที่ต้นน้ำและลุ่มน้ำอย่างมีประสิทธิภาพ โดยให้มีระบบช่วยตัดสินใจในการบริหารจัดการน้ำ ระบบพยากรณ์และเตือนภัยน้ำแล้งและน้ำท่วม

๓. ส่งเสริมให้มีมาตรการควบคุมการท่องเที่ยวในแหล่งท่องเที่ยวธรรมชาติในชุมชน ให้อยู่ในขีดความสามารถรองรับของระบบนิเวศ

๔. ส่งเสริมการดำรงชีวิตตามวิถีไทย เพื่อปลูกฝังค่านิยมการบริโภค อย่างพอเพียงและยั่งยืน การสร้างเครือข่ายชุมชน เพื่อการอนุรักษ์ทรัพยากรธรรมชาติและสิ่งแวดล้อมชุมชน

๕. ส่งเสริมให้ชุมชน หมู่บ้านมีส่วนร่วมในการบริหารจัดการเพื่อลดมลพิษและควบคุมกิจกรรมที่จะส่งผลกระทบต่อคุณภาพชีวิตและประชาชน เสริมสร้างประสิทธิภาพของกลไกการจัดการขยะชุมชน ขยะอันตราย ขยะอิเล็กทรอนิกส์ ขยะติดเชื้อ ส่งเสริมให้มีมาตรการสร้างแรงจูงใจให้เกิดการลดและคัดแยกขยะในแหล่งกำเนิด สนับสนุนการสร้างธุรกิจจากขยะรีไซเคิล และสนับสนุนให้มีระบบเก็บขนและกำจัดขยะ แบบรวมศูนย์



๖. เสริมสร้างประสิทธิภาพในการกำจัด บำบัดมลพิษ ทั้งด้านวิชาการ บุคลากร และสร้างจิตสำนึกของชุมชนในการมีส่วนร่วมติดตาม ตรวจสอบ เฝ้าระวัง แก้ไขปัญหาสิ่งแวดล้อม

๗. ส่งเสริมสนับสนุนครัวเรือน ชุมชน ใช้พลังงานทดแทน พลังงานทางเลือก พลังงานสะอาด

๘. สนับสนุนส่งเสริมการรังวัดและจัดทำแผนที่ เพื่อแสดงแนวเขตที่ดินของรัฐ

๙. ผลักดันให้มีระบบคุ้มครองสิทธิชุมชนและการแบ่งปันผลประโยชน์ที่เป็นธรรม อนุรักษ์ฟื้นฟูความหลากหลายของพันธุกรรมท้องถิ่น เพื่อรักษา ปกป้องระบบนิเวศน์ที่เชื่อมโยงวิถีชีวิตและวัฒนธรรมชุมชน

#### ♦ เป้าหมายการพัฒนา

๑. ทรัพยากรธรรมชาติและสิ่งแวดล้อมมีความสมดุลเชิงนิเวศน์อย่างยั่งยืน ประชาชนมีการดำรงชีวิตอยู่อย่างมีความสุขภายใต้คุณภาพสิ่งแวดล้อมที่ดี

๒. ประชาชนมีจิตสำนึกและมีส่วนร่วมในการบริหารจัดการทรัพยากรธรรมชาติและสิ่งแวดล้อม

๓. ครัวเรือน ชุมชน มีทางเลือกในการใช้พลังงาน และมีพลังงานใช้อย่างเพียงพอ

๔. คุณภาพสิ่งแวดล้อมอยู่ในเกณฑ์มาตรฐาน

#### ♦ ยุทธศาสตร์ที่ ๓ การพัฒนาสังคมและคุณภาพชีวิต

##### ♦ พันธกิจ

๑. พัฒนาทรัพยากรมนุษย์และองค์ภาคประชาสังคมให้มีศักยภาพเพื่อรองรับการพัฒนาในทุกด้าน

๒. พัฒนาคุณภาพการศึกษา กระบวนการเรียนรู้คุณธรรม จริยธรรม จัดการศึกษาทั้งในและนอกระบบ สนับสนุนการจัดทำหลักสูตรท้องถิ่น ส่งเสริมให้เยาวชน ประชาชน ใช้ประโยชน์จากเทคโนโลยีสารสนเทศเชิงสร้างสรรค์อย่างฉลาดเพื่อเสริมสร้างการเรียนรู้

๓. สนับสนุนบุคลากรทางการศึกษาให้กับพื้นที่ทางการศึกษาที่ขาดแคลน

๔. พัฒนาและปรับเปลี่ยนพฤติกรรมสุขภาพอนามัย พัฒนาสิ่งแวดล้อมชุมชนให้ถูกสุขลักษณะ

๕. พัฒนาบุคลากรทางการแพทย์และสาธารณสุข ส่งเสริมการบริหารจัดการแพทย์แผนไทย (แพทย์ทางเลือก) ทั้งในระดับชุมชน และ สถานพยาบาล

๖. ป้องกัน ควบคุมการแพร่ระบาดของยาเสพติดเพื่อลดจำนวนผู้เสพและผู้เกี่ยวข้องให้น้อยลง

๗. ควบคุมการแพร่ระบาดของโรคติดต่อร้ายแรงและป้องกันการเกิดโรคไม่ติดต่อ เฝ้าระวังป้องกันปัญหาการป่วยและตายด้วยโรคอุบัติใหม่

๘. ส่งเสริมการจัดระเบียบชุมชน สังคม การรักษาความสงบเรียบร้อยและการบรรเทาสาธารณภัย เพื่อความปลอดภัยในชีวิตและทรัพย์สินของประชาชน

๙. พัฒนาการกีฬา เสริมสร้างโอกาสให้ประชาชนทุกกลุ่มออกกำลังกายและเล่นกีฬา จัดหาสถานที่จัดกิจกรรมออกกำลังกายและเล่นกีฬาอย่างทั่วถึง

๑๐. ส่งเสริมการทำนุบำรุงและรักษา ศิลปวัฒนธรรม จารีตประเพณี ภูมิปัญญาท้องถิ่น พัฒนาฟื้นฟู ต่อยอดแหล่งเรียนรู้ทางวัฒนธรรม เพื่อส่งเสริมการเรียนรู้ของเยาวชนและประชาชนและเผยแพร่สู่สังคมโลก

๑๑. สงเคราะห์ และพัฒนาเด็ก สตรี คนชรา และผู้ด้อยโอกาสในสังคมให้มีคุณภาพชีวิตที่ดีและพึ่งพาตนเองได้

๑๒. สร้างกระบวนการมีส่วนร่วมเพื่อความเข้มแข็งของชุมชน สนับสนุนการจัดทำและใช้แผนชุมชน และส่งเสริมกิจกรรมชุมชน

♦ เป้าหมายการพัฒนา

๑. ประชาชน/เยาวชน มีความรู้ มีคุณธรรม จริยธรรม ดำรงชีวิตได้อย่างปกติสุข
๒. ประชาชนได้รับสวัสดิการพื้นฐานอย่างทั่วถึงเป็นธรรม และมีความปลอดภัยในชีวิตและทรัพย์สิน
๓. ประชาชนมีคุณภาพชีวิตเพิ่มขึ้นทั้งทางร่างกาย จิตใจ สติปัญญา รวมทั้งมีอนามัยการเจริญพันธุ์ที่เหมาะสมในทุกช่วงวัย
๔. ประชาชนมีโอกาสในการเข้าถึงระบบสุขภาพที่มีคุณภาพเพิ่มขึ้น และปัจจัยเสี่ยงต่อสุขภาพลดลง

♦ ยุทธศาสตร์ที่ ๔ การพัฒนาโครงสร้างพื้นฐาน

♦ พันธกิจ

๑. พัฒนาเส้นทางคมนาคมภายในเขตพื้นที่รับผิดชอบให้ได้มาตรฐาน สะดวกปลอดภัยอย่างทั่วถึง
๒. พัฒนาระบบโครงสร้างพื้นฐานให้มีประสิทธิภาพและครบถ้วนเพียงพอ
๓. พัฒนาระบบสาธารณูปโภค สาธารณูปการขั้นพื้นฐานให้มีประสิทธิภาพอย่างทั่วถึงทุกพื้นที่

♦ เป้าหมายการพัฒนา

๑. มีระบบโครงสร้างพื้นฐาน ที่ได้มาตรฐาน มีความสะดวก รวดเร็ว ปลอดภัย และเชื่อมโยงกับระบบการขนส่งอื่น รวมทั้งเพียงพอต่อความต้องการของประชาชน
๒. มีระบบสาธารณูปโภค สาธารณูปการขั้นพื้นฐาน ที่มีประสิทธิภาพทั่วถึงทุกพื้นที่

♦ ยุทธศาสตร์ที่ ๕ การเสริมสร้างธรรมาภิบาลและการบริหารจัดการบ้านเมืองที่ดี

♦ พันธกิจ

๑. ธรรมาภิบาลกระบวนการเรียนรู้ ปลุกฝังจิตสำนึก ค่านิยมตามหลักการปกครองระบอบประชาธิปไตยอันมีพระมหากษัตริย์ทรงเป็นประมุข เสริมสร้างวัฒนธรรมการเมืองแบบประชาธิปไตยและจิตสำนึกธรรมาภิบาลให้แก่เยาวชน ประชาชนทุกระดับ ทุกภาคส่วน
๒. พัฒนาการบริหารจัดการองค์กรตามหลักธรรมาภิบาลให้มีประสิทธิภาพและโปร่งใส สนับสนุนให้ใช้ทรัพยากรในการบริหารอย่างคุ้มค่า ปรับปรุงระบบข้อมูลและรูปแบบการให้บริการประชาชน ลดขั้นตอนการทำงานเพื่ออำนวยความสะดวกแก่ประชาชน
๓. พัฒนาและส่งเสริมการจัดทำแผนพัฒนาท้องถิ่นที่ตอบสนองความต้องการในระดับชุมชน ภายใต้กระบวนการมีส่วนร่วมจากทุกภาคส่วน สนับสนุนให้มีระบบฐานข้อมูลกลางและระบบการติดตามประเมินผล
๔. เพิ่มศักยภาพบุคลากรขององค์กรอย่างสม่ำเสมอและต่อเนื่อง เพื่อเสริมสร้างประสิทธิภาพในการปฏิบัติราชการ

♦ เป้าหมายการพัฒนา

๑. ประชาชนมีจิตสำนึกที่ดี มีส่วนร่วมในการพัฒนาท้องถิ่น
๒. องค์กรปกครองส่วนท้องถิ่นมีความพร้อมในการแก้ปัญหาและให้บริการประชาชน
๓. มีการบริหารจัดการที่โปร่งใสและมีประสิทธิภาพ และเพิ่มการมีส่วนร่วมของทุกภาคีในการพัฒนา

## ๒. ยุทธศาสตร์ขององค์กรปกครองส่วนท้องถิ่น

### ๒.๑ วิสัยทัศน์

“ ชาวตำบลดอนตรอ มีคุณภาพชีวิตเป็นเลิศ ประเสริฐคุณธรรม พร้อมนำการศึกษา พัฒนา สิ่งแวดล้อม และชุมชนเข้มแข็ง ภายในปี ๒๕๖๘ ”

### ๒.๒ ยุทธศาสตร์

ยุทธศาสตร์
๑.) การพัฒนาด้านโครงสร้างพื้นฐาน
๒.) การการพัฒนาคนและสังคมที่มีคุณภาพ
๓.) การพัฒนาเศรษฐกิจ
๔.) การบริหารจัดการทรัพยากรธรรมชาติและสิ่งแวดล้อม
๕.) การพัฒนาองค์กรและการบริหารจัดการบ้านเมืองที่ดี

### ๒.๓ เป้าประสงค์

- ๑ พัฒนาระบบระบายน้ำและทางระบายน้ำ
  - ๒ ให้ประชาชนมีสาธารณสุขปลอดภัย สาธารณูปการ
  - ๓ ประชาชนมีสุขภาพอนามัยที่สมบูรณ์แข็งแรงปราศจากโรค
  - ๔ ประชาชนมีอาชีพและรายได้ที่มั่นคงรู้จักเก็บออม
  - ๕ อนุรักษ์ศิลปวัฒนธรรม ประเพณีและภูมิปัญญาท้องถิ่นโดยการสนับสนุนการจัดกิจกรรม
- ในวัน
- สำคัญทางศาสนา ประเพณีและวัฒนธรรมท้องถิ่น
  - ๖ จัดการด้านการศึกษาให้ได้มาตรฐานโดยพัฒนาสถานศึกษาให้เป็นแหล่งเรียนรู้ของชุมชน
  - ๗ การส่งเสริมพัฒนาการเศรษฐกิจ การพัฒนาศักยภาพเกษตรกร สร้างความเข้มแข็งชุมชน เพื่อความมั่นคงทางเศรษฐกิจและสังคม
  - ๘ บริหารจัดการทรัพยากรธรรมชาติและสิ่งแวดล้อมให้เหมาะสมและยั่งยืน
  - ๙ การพัฒนาด้านการบริหารจัดการ การพัฒนาด้านบุคลากรพัฒนาสถานที่และอุปกรณ์ในการปฏิบัติงาน
- ประมุข
- ๑๐ ส่งเสริมการปกครองระบอบประชาธิปไตยที่สมบูรณ์อันมีพระมหากษัตริย์ทรงเป็น
  - อย่างยั่งยืน

### ๒.๔ ตัวชี้วัด

- ๑ มีระบบสาธารณสุขปลอดภัยและการคมนาคมสะดวก ปลอดภัยและได้มาตรฐาน
- ๒ ประชาชนมีคุณภาพชีวิตที่ดีและมีความปลอดภัยในชีวิตและทรัพย์สินไม่ยุ่งเกี่ยวกับยาเสพติด
- ๓ ประชาชนมีสุขภาพอนามัยที่สมบูรณ์แข็งแรงปราศจากโรค
- ๔ ประชาชนมีอาชีพและรายได้ที่มั่นคง รู้จักรักเก็บออม

- ๕ อนุรักษ์ศิลปวัฒนธรรม ประเพณีและภูมิปัญญาท้องถิ่นโดยการสนับสนุนการจัดกิจกรรมในวันสำคัญของศาสนาประเพณีและวัฒนธรรมท้องถิ่น
- ๖ จัดการด้านการศึกษาให้ได้มาตรฐานโดยพัฒนาสถานศึกษาให้เป็นแหล่งเรียนรู้ของชุมชน
- ๗ การส่งเสริมพัฒนาการเศรษฐกิจ การพัฒนาศักยภาพเกษตรกรกรก สร้างความเข้มแข็งชุมชนเพื่อความมั่นคงทางเศรษฐกิจและสังคม
- ๘ บริหารจัดการทรัพยากรธรรมชาติและสิ่งแวดล้อมให้เหมาะสมและยั่งยืน
- ๙ การพัฒนาด้านการบริหารจัดการ การพัฒนาด้านบุคลากร พัฒนาสถานที่และอุปกรณ์ในการ

การ

ปฏิบัติงาน

- ๑๐ ส่งเสริมการปกครองระบอบประชาธิปไตยที่สมบูรณ์อันมีพระมหากษัตริย์ทรงเป็นประมุขอย่างยั่งยืน

๒.๕ ค่าเป้าหมาย

ยุทธศาสตร์	เป้าหมาย
๑. การพัฒนาโครงสร้างพื้นฐาน	<ul style="list-style-type: none"> <li>- พัฒนาระบบระบายน้ำและทางระบายน้ำ</li> <li>- ให้ประชาชนมีสาธารณสุขปลอดภัย สาธารณูปการ เพื่อยกระดับความเป็นอยู่และอำนวยความสะดวกแก่ราษฎร</li> </ul>
๒ การพัฒนาคนและสังคมที่มีคุณภาพ	<ul style="list-style-type: none"> <li>- ประชาชนมีสุขภาพพลานามัยที่สมบูรณ์ แข็งแรง ปราศจากโรคภัย</li> <li>- การมีส่วนร่วมในกิจกรรมทางศาสนา วัฒนธรรม ประเพณีและภูมิปัญญาท้องถิ่นของประชาชนเพิ่มขึ้น</li> <li>- ประชาชนมีส่วนร่วมในการจัดกิจกรรมและเสริมสร้างความปลอดภัยในชีวิต</li> </ul>
๓. การพัฒนาด้านเศรษฐกิจ	<ul style="list-style-type: none"> <li>- ประชาชนรวมกลุ่มในการประกอบอาชีพและมีแหล่งจำหน่ายสินค้า</li> </ul>
ยุทธศาสตร์	เป้าหมาย
๔ การบริหารจัดการทรัพยากรธรรมชาติและสิ่งแวดล้อม	<ul style="list-style-type: none"> <li>- ประชาชนมีจิตสำนึกในการอนุรักษ์ทรัพยากรธรรมชาติและสิ่งแวดล้อม</li> </ul>
๕ การพัฒนาองค์กรและบริหารจัดการบ้านเมืองที่ดี	<ul style="list-style-type: none"> <li>- ประชาชนมีส่วนร่วมในการพัฒนาตำบล และให้ประชาชนได้ทราบข้อมูลข่าวสารอย่างทั่วถึง</li> </ul>

## ๒.๖ กลยุทธ์

- ๑ การก่อสร้าง ปรับปรุง บำรุงรักษา ถนน สะพาน
- ๒ การก่อสร้าง ปรับปรุง บำรุงรักษา ระบบประปา
- ๓ การขยายเขตไฟฟ้าสาธารณะ
- ๔ การพัฒนาแหล่งน้ำ
- ๕ การสร้างจิตสำนึกและตระหนักในการจัดการทรัพยากรธรรมชาติและสิ่งแวดล้อม
- ๖ การบริหารจัดการขยะมูลฝอย
- ๗ การบำบัด พื้นฟู การเฝ้าระวังและการป้องกันรักษาทรัพยากรธรรมชาติและสิ่งแวดล้อม
- ๘ การสังคมสงเคราะห์ การพัฒนาคุณภาพชีวิต เด็ก สตรี คนชราและผู้ด้อยโอกาส
- ๙ การจัดการศึกษา
- ๑๐ ส่งเสริมและสนับสนุนการศาสนาการอนุรักษ์สืบสานศิลปวัฒนธรรมประเพณีและภูมิ

### ปัญญา

#### ท้องถิ่น

- ๑๑ ป้องกันรักษาและส่งเสริมสุขภาพอนามัยของประชาชน
- ๑๒ ป้องกันและบรรเทาสาธารณภัย
- ๑๓ การสร้างความเข้มแข็งชุมชน
- ๑๔ ส่งเสริม สร้างงาน สร้างอาชีพ สร้างรายได้ให้แก่ประชาชน
- ๑๕ ส่งเสริมการตลาดและการใช้สินค้าท้องถิ่น
- ๑๖ การส่งเสริมการปกครองระบอบประชาธิปไตย
- ๑๗ ส่งเสริมและพัฒนาบุคลากรท้องถิ่นให้มีศักยภาพและประสิทธิภาพในการปฏิบัติราชการ
- ๑๘ ปรับปรุง พัฒนาจัดหาเครื่องมือ เครื่องใช้ สถานที่ปฏิบัติราชการและให้บริการประชาชน
- ๑๙ ส่งเสริมการมีส่วนร่วมของประชาชนในการพัฒนาท้องถิ่นตามระบอบประชาธิปไตย

อันมีพระมหากษัตริย์ทรงเป็นประมุข

## ๒.๗ จุดยืนทางยุทธศาสตร์

### จุดยืนยุทธศาสตร์ (Positioning) ของเทศบาลตำบลดอนตรอ

การกำหนดตำแหน่งจุดยืนทางยุทธศาสตร์ (Positioning) ของเทศบาลตำบลดอนตรอ กำหนดตามหนังสือกระทรวงมหาดไทย ด่วนที่สุด ที่ มท ๐๘๑๐.๓/ว ๕๗๙๗ ลงวันที่ ๑๐ ตุลาคม ๒๕๕๙ เรื่อง แนวทางและหลักเกณฑ์การจัดทำและประสานแผนพัฒนาท้องถิ่นสี่ปี (พ.ศ. ๒๕๖๑-๒๕๖๔) ขององค์กรปกครองส่วนท้องถิ่น ได้มีการกำหนดตำแหน่งจุดยืนทางยุทธศาสตร์ (Positioning) ของกลุ่มจังหวัดภาคใต้ตอนบน ประกอบด้วย การบริหารจัดการเพื่อเพิ่มมูลค่าพืชเศรษฐกิจยางพาราและปาล์มน้ำมัน พัฒนาการท่องเที่ยวนานาชาติบนฐานทรัพยากรและเอกลักษณ์ของพื้นที่ พัฒนาไม้ผลและการประมงให้ปลอดภัยและมีศักยภาพในการส่งออก และพัฒนาโครงสร้างพื้นฐานทางคมนาคมขนส่ง ให้รองรับการค้า การลงทุน การท่องเที่ยว การเกษตรและการพัฒนาคุณภาพชีวิต และจากการเปลี่ยนแปลงในจังหวัดและภายในประเทศ โดยเฉพาะความเคลื่อนไหวทางการเมืองในระดับประเทศ ที่มีผลกระทบต่อเศรษฐกิจ พลังงาน และการเปลี่ยนแปลงของสภาพภูมิอากาศ ที่เป็นไปอย่างรวดเร็วและส่งผลกระทบต่ออย่างชัดเจน ทิศทางการบริหารจัดการเทศบาล นำเอาจุดแข็งและศักยภาพที่มีอยู่ให้เป็นประโยชน์ต่อการพัฒนาตำบล เพื่อสร้างความเข้มแข็งอย่างยั่งยืน โดยให้ความสำคัญกับการพัฒนาระบบโครงสร้างพื้นฐาน การคมนาคมและการสัญจรให้ได้มาตรฐานเพียงพอต่อความต้องการของประชาชน รองรับเศรษฐกิจในท้องถิ่น พัฒนาคุณภาพชีวิตเด็ก สตรี คนชราและผู้ด้อยโอกาส จึงมุ่งเน้นภายใต้หลักปรัชญาเศรษฐกิจพอเพียง ส่งเสริมศิลปวัฒนธรรม ประเพณี

และภูมิปัญญาท้องถิ่น พัฒนาคุณภาพการศึกษาสู่ประชาคมอาเซียน ส่งเสริมศิลปวัฒนธรรม ประเพณี และภูมิปัญญาท้องถิ่น ยกย่องคุณภาพชีวิต ป้องกันรักษาสุขภาพอนามัยของประชาชน

### ๒.๘ ความเชื่อมโยงของยุทธศาสตร์ในภาพรวม

การจัดทำแผนพัฒนาท้องถิ่นสี่ปีของเทศบาลตำบลดอนตรอ มีความเชื่อมโยงของยุทธศาสตร์ในภาพรวม ดังนี้

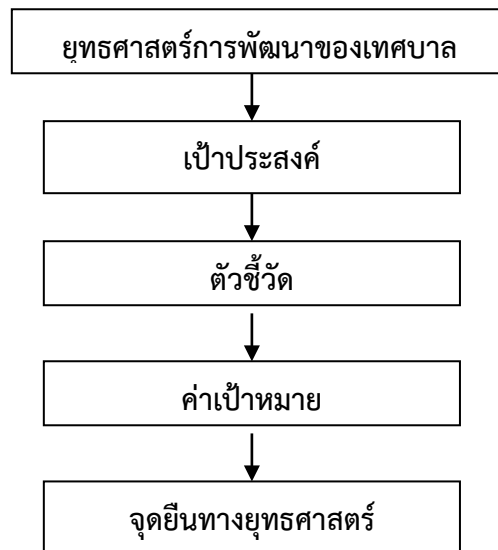

### ๓ การวิเคราะห์เพื่อพัฒนาท้องถิ่น

#### ๓.๑ การวิเคราะห์เพื่อพัฒนาท้องถิ่น

ผลการวิเคราะห์ศักยภาพเพื่อประเมินสถานภาพการพัฒนาในปัจจุบันและโอกาสการพัฒนาในอนาคตของท้องถิ่น ด้วยเทคนิค SWOT Analysis (จุดแข็ง จุดอ่อน โอกาส และอุปสรรค)

#### จุดแข็ง (Strengths:S)

๑. เป็นเทศบาลตำบลขนาดกลางที่มีความพร้อมทางด้านบริการ โครงสร้างพื้นฐานที่ดี และมีขีดความสามารถในการให้บริการสาธารณะแก่ประชาชน ผู้บริหาร และสมาชิกสภาเทศบาลตำบล มีศักยภาพและความพร้อมในการพัฒนาท้องถิ่น
๒. เทศบาลตำบลดอนตรอได้รับการจัดสรรงบประมาณเพิ่มขึ้น เป็นผลมาจากการเปลี่ยนฐานะจากองค์การบริหารส่วนตำบลเป็นเทศบาลตำบล
๓. ชุมชนมีวัฒนธรรม ประเพณี วิถีชีวิต และภูมิปัญญาท้องถิ่นที่เป็นเอกลักษณ์ของตนเอง
๔. ประชาชน ชุมชน มีความสามัคคี พร้อมให้การสนับสนุน ส่งเสริม ตรวจสอบ ติดตาม การดำเนินงานของเทศบาลตำบล
๕. ตำบลดอนตรอ มีภูมิณีเวศน์ที่เหมาะสมในการเกษตร น่ายู่น น่าย้าย
๖. ประชาชนมีความตื่นตัวและมีส่วนร่วมในการพัฒนาท้องถิ่นเพิ่มมากขึ้น
๗. คนดอนตรอมีความภาคภูมิใจในความเป็นคนดอนตรอ

**จุดอ่อน (Weaknesses:W)**

๑. พื้นที่ส่วนใหญ่เป็นที่ราบลุ่ม น้ำท่วมขัง น้ำท่วมทุกปี
๒. ปัญหาเอกสารสิทธิ์ในที่ดินทำกินของประชาชน
๓. การคมนาคมไม่สะดวก

**โอกาส(Opportunities : O)**

๑. รัฐธรรมนูญแห่งราชอาณาจักรไทย พ.ศ.๒๕๖๐ ให้การสนับสนุนการดำเนินงานของท้องถิ่นไม่ว่าจะเป็นการพัฒนาด้านเศรษฐกิจท้องถิ่น ระบบสาธารณสุขปโภค และ สาธารณูปการ เป็นต้น
๒. พระราชบัญญัติกำหนดแผนและขั้นตอนการกระจายอำนาจให้แก่องค์กรปกครองส่วนท้องถิ่น พ.ศ.๒๕๔๒ กำหนดให้องค์กรปกครองส่วนท้องถิ่นมีอำนาจหน้าที่ในการ จัดระบบบริการสาธารณะเพื่อประโยชน์ของประชาชนในท้องถิ่น โดยที่หน่วยงาน ราชการส่วนกลางและส่วนภูมิภาคส่งเสริมและสนับสนุนการถ่ายโอนภารกิจให้แก่ เทศบาลตำบล
๓. รัฐบาลสนับสนุนให้แต่ละท้องถิ่นมีบทบาทในการอนุรักษ์ ฟื้นฟู เผยแพร่ และ ถ่ายทอดวัฒนธรรม ประเพณี และภูมิปัญญาท้องถิ่นมากขึ้น
๔. รัฐบาลมีนโยบายและให้ความสำคัญในการป้องกันและแก้ไขปัญหาสิ่งแวดล้อมมากขึ้น

**ปัญหาอุปสรรคหรือข้อจำกัด(Threats : T)**

๑. สภาพการณ์ทางเศรษฐกิจในระดับประเทศ ในระดับภูมิภาคส่งผลกระทบต่อพัฒนาท้องถิ่น
๒. ความทันสมัยและกระแสวัฒนธรรมต่างชาติ ทำให้ประชาชน และเยาวชนในท้องถิ่นลืมน รากฐานทางวัฒนธรรมที่มีอยู่ และหันไปนิยมวัฒนธรรมการบริโภคมากขึ้น
๓. ฤดูกาลเปลี่ยน ส่งผลกระทบต่อผลิตภาคการเกษตร
๔. รายได้ อปท. เข้าไม่ตรงตามห้วงเวลาที่กำหนด ส่งผลให้การดำเนินการตามแผนที่วางไว้ ไม่ตรงตามที่กำหนดไว้ด้วย
๕. การเมืองระดับชาติมีการเปลี่ยนแปลงส่งผลต่อนโยบายการบริหารท้องถิ่น

**๓.๒ การประเมินสถานการณ์สภาพแวดล้อมภายนอกที่เกี่ยวข้อง**

การประเมินสถานการณ์สภาพแวดล้อมภายนอกที่เกี่ยวข้อง

- การเปลี่ยนแปลงในประเทศที่จะส่งผลกระทบต่อเทศบาล
- รัฐธรรมนูญฉบับใหม่จะส่งผลกระทบต่อองค์กรปกครองส่วนท้องถิ่นอย่างไร
- แนวโน้มการยกฐานะจาก อบต. เป็นเทศบาลทั่วประเทศ
- แนวโน้มการควบรวมองค์กรปกครองส่วนท้องถิ่นที่มีพื้นที่ในตำบลเดียวกันให้มีองค์กร

เดียว

- การเพิ่มขึ้นหรือลดลงของการจัดสรรเงินงบประมาณให้องค์กรปกครองส่วนท้องถิ่น
- การเปลี่ยนแปลงในระดับภูมิภาคที่จะส่งผลกระทบต่อ เทศบาล

AEC หรือ Asean Economics Community คือการรวมตัวของชาติในอาเซียน ๑๐ ประเทศ โดยมี ไทย พม่า ลาว เวียดนาม มาเลเซีย สิงคโปร์ อินโดนีเซีย ฟิลิปปินส์ กัมพูชา บรูไน เพื่อที่จะให้มีผลประโยชน์ทางเศรษฐกิจร่วมกัน จะมีรูปแบบคล้ายๆ กลุ่ม Euro Zone นั้นเอง จะทำให้มีผลประโยชน์อำนาจต่อรองต่างๆ กับคู่ค้าได้มากขึ้น และการนำเข้า ส่งออกของชาติในอาเซียนก็จะเสรี ยกเว้นสินค้าบางชนิดที่แต่ละประเทศอาจจะขอไว้ไม่ลดภาษีนำเข้า (เรียกว่าสินค้าอ่อนไหว) Asean จะรวมตัวเป็น ประชาคมเศรษฐกิจอาเซียนและมีผลเป็นรูปธรรม ณ วันที่ ๓๑ ธันวาคม ๒๕๕๘ ณ วันนั้นจะทำให้ภูมิภาคนี้เปลี่ยนไปอย่างมาก โดย AEC Blueprint (แบบพิมพ์เขียว) หรือแนวทางที่จะให้ AEC เป็นไปคือ

๑. การเป็นตลาดและฐานการผลิตเดียวกัน
๒. การเป็นภูมิภาคที่มีขีดความสามารถในการแข่งขันสูง
๓. การเป็นภูมิภาคที่มีการพัฒนาทางเศรษฐกิจที่เท่าเทียมกัน
๔. การเป็นภูมิภาคที่มีการบูรณาการเข้ากับเศรษฐกิจโลก

จากการที่เทศบาลตำบลดอนตรอ ได้กำหนดยุทธศาสตร์การพัฒนา ไว้จำนวน ๕ ยุทธศาสตร์ ดังนั้น จึงวิเคราะห์การเปลี่ยนแปลงในระดับภูมิภาค หรือ การเข้าสู่ AEC ที่จะส่งผลกระทบต่อเทศบาลตำบลดอนตรอ ในยุทธศาสตร์ต่างๆ ดังนี้

#### ๑. การพัฒนาโครงสร้างพื้นฐาน

การเข้าสู่ประชาคมเศรษฐกิจอาเซียน (AEC) ของไทย ทำให้องค์กรปกครองส่วนท้องถิ่น ต้องให้ความสำคัญกับการพัฒนาโครงสร้างพื้นฐานเพื่อรองรับการหลั่งไหลเข้ามาของประชากรประเทศเพื่อนบ้านไม่ว่าจะเข้ามาในฐานะนักท่องเที่ยว คนทำงาน หรือการอื่นใด การพัฒนาโครงสร้างพื้นฐานที่สำคัญ เช่น ถนน ป้ายจราจรที่มีภาษาอังกฤษและภาษาต่างประเทศที่จำเป็น เป็นต้น

#### ๒. การพัฒนาคนและสังคมที่มีคุณภาพ

การพัฒนาทางด้านบุคคลและสังคม จะทำได้ยากเนื่องจาก ปัญหาสังคมจะรุนแรงถ้าไม่ได้รับการวางแผนที่ดี ปัญหาการแบ่งชนชั้น ถ้าคนไทยทำงานกับคนต่างชาติที่ด้อยกว่า อาจมีการแบ่งชนชั้นกันได้ จะมีชุมชนสลัมเกิดขึ้น และการสร้างความเข้มแข็งชุมชน อาจมี พม่าทาว์น ลาวทาว์น กัมพูชาทาว์น ปัญหาอาชญากรรมจะรุนแรง สถิติการก่ออาชญากรรมจะเพิ่มขึ้นอย่างมากจากชนชั้นที่มีปัญหา คนจะทำผิดกฎหมายมากขึ้นเนื่องจากไม่รู้กฎหมาย ต้องให้ความสำคัญกับการจัดระเบียบชุมชนสังคมและความสงบเรียบร้อยมากขึ้น เนื่องจากกฎหมายและวัฒนธรรมของแต่ละชนชาติอาจมีความแตกต่างกัน ดังนั้น อาจมีการฝ่าฝืนกฎหมายจากชาวต่างประเทศในไทยมากขึ้นทั้งโดยตั้งใจและความไม่รู้กฎหมาย อีกทั้ง อาจเกิดปัญหาอาชญากรรม ยาเสพติด เพิ่มมากขึ้นจากการหลั่งไหลของแรงงานต่างด้าวที่เข้ามาทำงานในไทยมากขึ้น ปัญหาด้านสาธารณสุขที่สำคัญคงหนีไม่พ้น โรคติดต่อที่สำคัญ ไม่ว่าจะเป็น โรคเอดส์ ไข้เลือดออก SARs ไข้หวัดนกและโรคอื่น ๆ ที่มีผลมาจากการเคลื่อนย้ายแรงงานเข้ามาในไทย การค้ามนุษย์และการท่องเที่ยว มีความเสี่ยงต่อการปนเปื้อน การแพร่ระบาดของโรคศัตรูพืชและโรคระบาดสัตว์

#### ๓. การพัฒนาเศรษฐกิจ

เทศบาลตำบลดอนตรอ ต้องมีการส่งเสริมการสร้างงาน สร้างอาชีพ สร้างรายได้ให้แก่ประชาชน ส่งเสริมการตลาดและการใช้สินค้าท้องถิ่น ซึ่งจะสามารถให้ประชาชนช่วยเหลือตัวเองได้

#### ๔. การบริหารจัดการทรัพยากรธรรมชาติและสิ่งแวดล้อม

การบุกรุกพื้นที่ป่าอาจมีมากขึ้น ด้วยสาเหตุทั้งที่เกิดจากคนไทยและชาวต่างชาติ สาเหตุที่เกิดจากคนไทยคือ การเพิ่มขึ้นของจำนวนประชากรทำให้ที่ทำกินไม่เพียงพอต่อความต้องการ หรือการขายที่ดินให้นายทุนต่างๆชาติแล้วไม่มีที่ทำกินจึงต้องไปเปิดป่าใหม่ ส่วนสาเหตุจากชาวต่างชาติ อาจมีนายทุนเข้ามาทำลาย



### ๕ การพัฒนาองค์กรและการบริหารจัดการบ้านเมืองที่ดี

การพัฒนาการเมืองการบริหาร ด้านการเมืองในระดับชาติอาจยังความขัดแย้งด้านการเมืองระหว่างรัฐสมาชิกด้วยตนเอง รวมทั้งปัญหาการก่อการร้ายที่เป็นผลมาจากการเมือง ซึ่งประเทศใดประเทศหนึ่งไม่สามารถแก้ไขได้โดยลำพัง การบริหารภาครัฐต้องเร่งรัดพัฒนาให้ตอบสนองการให้บริการ โดยเฉพาะอย่างยิ่ง การให้บริการในด้านการอนุญาต อนุมัติ ต่างๆ ซึ่งต้องมีคู่มือภาษาอังกฤษ จีน เป็นต้น เพื่อสื่อสารกับชาวต่างชาติที่ต้องการทำนิติกรรมต่างๆซึ่งเกี่ยวกับรัฐ เช่น การเสียภาษีบำรุงท้องที่ การเสียภาษีป้าย เป็นต้น อีกทั้งเจ้าหน้าที่ภาครัฐจำเป็นต้องพัฒนาการใช้ภาษาอังกฤษให้อยู่ในระดับที่สื่อสารกับผู้ใช้บริการที่เป็นชาวต่างชาติ

๒๖  
ส่วนที่ ๓

การนำแผนพัฒนาท้องถิ่นไปสู่การปฏิบัติ

๑ ยุทธศาสตร์การพัฒนาและแผนงาน

ที่	ยุทธศาสตร์	ด้าน	แผนงาน	หน่วยงาน รับผิดชอบ หลัก	หน่วยงาน สนับสนุน
๑	การพัฒนาโครงสร้างพื้นฐาน	เศรษฐกิจ	อุตสาหกรรมและการโยธา	กองช่าง	สำนักปลัด
๒	การพัฒนาคนและสังคมที่มี คุณภาพ	บริหารทั่วไป	บริหารงานทั่วไป	สำนักปลัด	กองคลัง
			การรักษาความสงบภายใน	สำนักปลัด	กองคลัง
		บริการชุมชนและ สังคม	การศึกษา	สำนักปลัด	กองคลัง
			การศาสนา วัฒนธรรม และนันทนาการ	สำนักปลัด	กองคลัง
			สาธารณสุข	สำนักปลัด	กองคลัง
		สร้างความเข้มแข็งของ ชุมชน	สำนักปลัด	กองคลัง	
การดำเนินงานอื่น	งบกลาง	สำนักปลัด	กองช่าง		
๓	การพัฒนาเศรษฐกิจ	บริหารทั่วไป	บริหารงานทั่วไป	สำนักปลัด	กองช่าง
		บริการชุมชนและ สังคม	สร้างความเข้มแข็งของ ชุมชน	สำนักปลัด	กองช่าง
		เศรษฐกิจ	การเกษตร	สำนักปลัด	กองช่าง
๔	การบริหารจัดการ ทรัพยากรธรรมชาติและ สิ่งแวดล้อม	เศรษฐกิจ	การเกษตร	สำนักปลัด	กองช่าง
		บริการชุมชนและ สังคม	เคหะและชุมชน	สำนักปลัด	กองช่าง
๕	การพัฒนาองค์กรและการ บริหารจัดการบ้านเมืองที่ดี	บริหารงานทั่วไป	บริหารงานทั่วไป	สำนักปลัด	กองคลัง
		การดำเนินงานอื่น	งบกลาง	สำนักปลัด	กองช่าง
รวม	๕	๑๑	๑๕	๒	๓

๒๗

## แผนพัฒนาท้องถิ่น (พ.ศ. ๒๕๖๖ - ๒๕๗๐)

## เทศบาลตำบลคอนตรอ

ยุทธศาสตร์	ปี ๒๕๖๖		ปี ๒๕๖๗		ปี ๒๕๖๘		ปี ๒๕๖๙		ปี ๒๕๗๐		รวม ๕ ปี	
	จำนวนโครงการ	งบประมาณ (บาท)	จำนวนโครงการ	งบประมาณ (บาท)	จำนวนโครงการ	งบประมาณ (บาท)	จำนวนโครงการ	งบประมาณ (บาท)	จำนวนโครงการ	งบประมาณ (บาท)	จำนวนโครงการ	งบประมาณ (บาท)
๑ การพัฒนาโครงสร้างพื้นฐาน												
๑.๑ แผนงานอุตสาหกรรมและการโยธา	๓๖	๔๐,๔๙๖,๙๐๐	๓๕	๗,๗๘๘,๙๐๐	๑๙	๓,๘๑๘,๘๐๐	๑๕	๒,๕๑๖,๖๐๐	๑๐	๒,๐๒๘,๐๐๐	๑๑๕	๕๖,๖๔๙,๒๐๐
รวม	๓๖	๔๐,๔๙๖,๙๐๐	๓๕	๗,๗๘๘,๙๐๐	๑๙	๓,๘๑๘,๘๐๐	๑๕	๒,๕๑๖,๖๐๐	๑๐	๒,๐๒๘,๐๐๐	๑๑๕	๕๖,๖๔๙,๒๐๐
๒. ยุทธศาสตร์การพัฒนาคนและสังคมที่มีคุณภาพ												
๒.๑ แผนงานบริหารทั่วไป	๔	๑,๐๑๐,๐๐๐	๔	๑,๐๑๐,๐๐๐	๔	๑,๐๑๐,๐๐๐	๔	๑,๐๑๐,๐๐๐	๔	๑,๐๑๐,๐๐๐	๒๐	๕,๐๕๐,๐๐๐
๒.๒ แผนงานการรักษาความสงบภายใน	๔	๓๘๐,๐๐๐	๔	๓๘๐,๐๐๐	๔	๓๘๐,๐๐๐	๔	๓๘๐,๐๐๐	๔	๓๘๐,๐๐๐	๒๐	๑,๙๐๐,๐๐๐
๒.๓ แผนงานการศึกษา	๑๕	๖,๓๕๗,๖๐๐	๑๕	๖,๓๕๗,๖๐๐	๑๕	๖,๓๕๗,๖๐๐	๑๕	๖,๓๕๗,๖๐๐	๑๕	๖,๓๕๗,๖๐๐	๗๕	๓๑,๗๘๘,๐๐๐
๒.๔ แผนงานการศาสนา วัฒนธรรมและนันทนาการ	๑๑	๓,๙๒๐,๐๐๐	๑๑	๓,๙๒๐,๐๐๐	๑๑	๓,๙๘๐,๐๐๐	๑๑	๓,๙๘๐,๐๐๐	๑๑	๓,๙๘๐,๐๐๐	๕๕	๑๙,๗๘๐,๐๐๐
๒.๕ แผนงานสาธารณสุข	๑๗	๓๓๐,๐๐๐	๑๗	๓๓๐,๐๐๐	๑๗	๓๓๐,๐๐๐	๑๗	๓๓๐,๐๐๐	๑๗	๓๓๐,๐๐๐	๘๕	๑,๖๕๐,๐๐๐
๒.๖ แผนงานสร้างความเข้มแข็งของชุมชน	๑๙	๒,๕๘๒,๕๐๐	๑๙	๒,๕๘๒,๕๐๐	๑๙	๒,๖๐๒,๕๐๐	๑๙	๒,๖๐๒,๕๐๐	๑๙	๒,๖๐๒,๕๐๐	๙๕	๑๒,๙๗๒,๕๐๐
๒.๗ แผนงานงบกลาง	๔	๑๐,๘๕๐,๐๐๐	๔	๑๐,๘๕๐,๐๐๐	๔	๑๒,๒๕๐,๐๐๐	๔	๑๒,๒๕๐,๐๐๐	๔	๑๒,๒๕๐,๐๐๐	๒๐	๕๘,๕๕๐,๐๐๐
รวม	๗๔	๒๕,๔๓๐,๑๐๐	๗๔	๒๕,๔๓๐,๑๐๐	๗๔	๒๖,๙๑๐,๑๐๐	๗๔	๒๖,๙๑๐,๑๐๐	๗๔	๒๖,๙๑๐,๑๐๐	๓๗๐	๑๓๑,๕๙๐,๕๐๐
๓ ยุทธศาสตร์พัฒนาด้านเศรษฐกิจ												
๓.๑ แผนงานบริหารงานทั่วไป	๑	๕๐,๐๐๐	๑	๕๐,๐๐๐	๑	๕๐,๐๐๐	๑	๕๐,๐๐๐	๑	๕๐,๐๐๐	๕	๒๕๐,๐๐๐
๓.๒ แผนงานสร้างความเข้มแข็งของชุมชน	๒	๘๐,๐๐๐	๒	๘๐,๐๐๐	๒	๘๐,๐๐๐	๒	๘๐,๐๐๐	๒	๘๐,๐๐๐	๑๐	๔๐๐,๐๐๐
๓.๓ แผนงานการเกษตร	๔	๒๑๕,๐๐๐	๔	๒๑๕,๐๐๐	๔	๒๑๕,๐๐๐	๔	๒๑๕,๐๐๐	๔	๒๑๕,๐๐๐	๒๐	๑,๐๗๕,๐๐๐
รวม	๗	๓๔๕,๐๐๐	๗	๓๔๕,๐๐๐	๗	๓๔๕,๐๐๐	๗	๓๔๕,๐๐๐	๗	๓๔๕,๐๐๐	๓๕	๑,๗๒๕,๐๐๐

๒๘

## แผนพัฒนาท้องถิ่น (พ.ศ. ๒๕๖๖ - ๒๕๗๐)

## เทศบาลตำบลดอนตรอ

ยุทธศาสตร์	ปี ๒๕๖๖		ปี ๒๕๖๗		ปี ๒๕๖๘		ปี ๒๕๖๙		ปี ๒๕๗๐		รวม ๕ ปี	
	จำนวนโครงการ	งบประมาณ (บาท)	จำนวนโครงการ	งบประมาณ (บาท)	จำนวนโครงการ	งบประมาณ (บาท)	จำนวนโครงการ	งบประมาณ (บาท)	จำนวนโครงการ	งบประมาณ (บาท)	จำนวนโครงการ	งบประมาณ (บาท)
๔ ยุทธศาสตร์การพัฒนาและเพิ่มขีดความสามารถการบริหารจัดการทรัพยากรธรรมชาติและสิ่งแวดล้อม												
๔.๑ แผนงานการเกษตร	๑	๕๐,๐๐๐	๑	๕๐,๐๐๐	๑	๕๐,๐๐๐	๑	๕๐,๐๐๐	๑	๕๐,๐๐๐	๕	๒๕๐,๐๐๐
๔.๒ แผนงานเคหะและชุมชน	๒	๗๐,๐๐๐	๒	๗๐,๐๐๐	๒	๗๐,๐๐๐	๒	๗๐,๐๐๐	๒	๗๐,๐๐๐	๑๐	๓๕๐,๐๐๐
<b>รวม</b>	<b>๓</b>	<b>๑๒๐,๐๐๐</b>	<b>๓</b>	<b>๑๒๐,๐๐๐</b>	<b>๓</b>	<b>๑๒๐,๐๐๐</b>	<b>๓</b>	<b>๑๒๐,๐๐๐</b>	<b>๓</b>	<b>๑๒๐,๐๐๐</b>	<b>๑๕</b>	<b>๖๐๐,๐๐๐</b>
๕ ยุทธศาสตร์การพัฒนากิจการและการบริหารกิจการบ้านเมืองที่ดี												
๕.๑ แผนงานบริหารงานทั่วไป	๖	๑,๐๘๐,๐๐๐	๖	๑,๐๘๐,๐๐๐	๖	๑,๐๘๐,๐๐๐	๖	๑,๐๘๐,๐๐๐	๖	๑,๐๘๐,๐๐๐	๓๐	๕,๔๐๐,๐๐๐
๕.๒ แผนงานงบกลาง	๖	๑,๐๔๖,๐๐๐	๖	๑,๐๓๖,๔๐๐	๖	๑,๐๒๖,๘๐๐	๖	๑,๐๑๗,๒๐๐	๖	๑,๐๑๕,๒๐๐	๓๐	๕,๑๔๑,๖๐๐
<b>รวม</b>	<b>๑๒</b>	<b>๒,๑๒๖,๐๐๐</b>	<b>๑๒</b>	<b>๒,๑๑๖,๔๐๐</b>	<b>๑๒</b>	<b>๒,๑๐๖,๘๐๐</b>	<b>๑๒</b>	<b>๒,๐๙๗,๒๐๐</b>	<b>๑๒</b>	<b>๒,๐๙๕,๒๐๐</b>	<b>๖๐</b>	<b>๑๐,๕๔๑,๖๐๐</b>
<b>รวมทั้งสิ้น</b>	<b>๑๓๒</b>	<b>๖๘,๕๑๘,๐๐๐</b>	<b>๑๓๑</b>	<b>๓๕,๘๐๐,๔๐๐</b>	<b>๑๑๕</b>	<b>๓๓,๓๐๐,๗๐๐</b>	<b>๑๑๑</b>	<b>๓๑,๙๘๘,๙๐๐</b>	<b>๑๐๖</b>	<b>๓๑,๔๙๘,๓๐๐</b>	<b>๕๙๕</b>	<b>๒๐๑,๑๐๖,๓๐๐</b>

รายละเอียดโครงการพัฒนา  
แผนพัฒนาท้องถิ่น (พ.ศ. ๒๕๖๖ – ๒๕๗๐)  
เทศบาลตำบลคอนตรอ

ก ยุทธศาสตร์จังหวัดที่ ๑ บริหารจัดการเกษตรและอุตสาหกรรมสู่มาตรฐานครบวงจร และเป็นมิตรกับสิ่งแวดล้อม

ข ยุทธศาสตร์การพัฒนาขององค์กรปกครองส่วนท้องถิ่นในเขตจังหวัด ที่ ๔ การพัฒนาโครงสร้างพื้นฐาน

๑. ยุทธศาสตร์การพัฒนาด้านโครงสร้างพื้นฐาน

๑.๑ แผนงานอุตสาหกรรมและการโยธา

ที่	โครงการ	วัตถุประสงค์	เป้าหมาย (ผลผลิต)	งบประมาณและที่มา					ตัวชี้วัด (KPI)	ผลที่คาดว่าจะได้รับ	หน่วยงาน รับผิดชอบ หลัก
				๒๕๖๖ (บาท)	๒๕๖๗ (บาท)	๒๕๖๘ (บาท)	๒๕๖๙ (บาท)	๒๕๗๐ (บาท)			
๑	โครงการก่อสร้างถนน คสล. รหัสทางหลวงท้องถิ่น นศ.ถ. ๘๓ - ๐๐๙ สายเหมืองลอย หมู่ที่ ๔,๒,๓	เพื่อพัฒนาเส้นทางคมนาคมให้ได้มาตรฐาน	ขนาดผิวจราจรกว้าง ๕.๐๐ เมตร หน้า ๐.๑๕ เมตร ยาว ๒,๙๕๐ เมตร หรือพื้นที่ คสล. รวมไม่น้อยกว่า ๑๔,๗๕๐ ตร.ม. (ตามแบบมาตรฐานกรมการปกครอง เลขที่ ท๑ - ๐๑) ไหล่ทางหินคลุกตามสภาพพื้นที่	๙,๙๘๐,๐๐๐	-	-	-	-	มีเส้นทางคมนาคมที่ได้มาตรฐานเพิ่มขึ้น	ประชาชนมีความสะดวกในการสัญจรไปมา	กองช่าง
๒	โครงการก่อสร้างถนน คสล. รหัสทางหลวงท้องถิ่น นศ.ถ. ๘๓ - ๐๑๒ สายกองदान - ฝายน้ำล้น หมู่ที่ ๕ ตำบลคอนตรอ	เพื่อพัฒนาเส้นทางคมนาคมให้ได้มาตรฐาน	ขนาดผิวจราจรกว้าง ๓.๐๐ เมตร หน้า ๐.๑๕ เมตร ยาว ๑,๖๗๐ เมตร หรือพื้นที่ คสล. รวมไม่น้อยกว่า ๕,๐๑๐ ตร.ม. (ตามแบบมาตรฐานกรมการปกครอง เลขที่ ท๑ - ๐๑) ไหล่ทางหินคลุกตามสภาพพื้นที่	๓,๕๐๐,๐๐๐	-	-	-	-	มีเส้นทางคมนาคมที่ได้มาตรฐานเพิ่มขึ้น	ประชาชนมีความสะดวกในการสัญจรไปมา	กองช่าง

## รายละเอียดโครงการพัฒนา

แผนพัฒนาท้องถิ่น (พ.ศ. ๒๕๖๖ – ๒๕๗๐)

## เทศบาลตำบลคอนตรอ

ก ยุทธศาสตร์จังหวัดที่ ๑ บริหารจัดการเกษตรและอุตสาหกรรมสู่มาตรฐานครบวงจร และเป็นมิตรกับสิ่งแวดล้อม

ข ยุทธศาสตร์การพัฒนาขององค์กรปกครองส่วนท้องถิ่นในเขตจังหวัด ที่ ๔ การพัฒนาโครงสร้างพื้นฐาน

## ๑. ยุทธศาสตร์การพัฒนาด้านโครงสร้างพื้นฐาน

## ๑.๑ แผนงานอุตสาหกรรมและการโยธา

ที่	โครงการ	วัตถุประสงค์	เป้าหมาย (ผลผลิต)	งบประมาณและที่มา					ตัวชี้วัด (KPI)	ผลที่คาดว่าจะได้รับ	หน่วยงาน รับผิดชอบ หลัก
				๒๕๖๖ (บาท)	๒๕๖๗ (บาท)	๒๕๖๘ (บาท)	๒๕๖๙ (บาท)	๒๕๗๐ (บาท)			
๓	โครงการปรับปรุงถนนสายบ้านนายแย้ม – เขตหมู่ที่ ๓ หมู่ที่ ๒ ตำบลคอนตรอ	เพื่อพัฒนาเส้นทางคมนาคมให้ได้มาตรฐาน	ปรับปรุงโดยเกรดพื้นทางเดิม กว้างเฉลี่ย ๔.๐๐ ม. ถมหินคลุกทำฝิงจราจร กว้างเฉลี่ย ๓.๕๐ ม. ยาว ๓๕๐ ม. ปริมาณหินคลุกไม่น้อยกว่า ๑๒๒.๕๐ ลบ.ม.	๘๐,๐๐๐	-	-	-	-	มีเส้นทางคมนาคมที่ได้มาตรฐานเพิ่มขึ้น	ประชาชนมีความสะดวกในการสัญจรไปมา	กองช่าง
๔	โครงการปรับปรุงถนนสายจากสะพาน อบจ.-บ้านนายเฉลิม นพรัตน์ หมู่ที่ ๑	เพื่อพัฒนาเส้นทางคมนาคมให้ได้มาตรฐาน	ถนนกว้าง ๔ เมตร ยาว ๘๐๐ เมตร (ตามแบบแปลนของ ทต.คอนตรอ)	๑๖๐,๐๐๐	-	-	-	-	มีเส้นทางคมนาคมที่ได้มาตรฐานเพิ่มขึ้น	ประชาชนมีความสะดวกในการสัญจรไปมา	กองช่าง
๕	โครงการซ่อมสร้างถนนคสล. สายกองदान – ศูนย์พัฒนาเด็กเล็กบ้านยางยวน หมู่ที่ ๓,๕ ตำบลคอนตรอรหัสทางหลวงท้องถิ่น นศ.ถ. ๘๓ – ๐๒๒	เพื่อพัฒนาเส้นทางคมนาคมให้ได้มาตรฐาน	ขนาดผิวจราจรกว้าง ๔.๐๐ เมตร ทน ๐.๑๕ เมตร ยาวรวม ๑,๑๐๐ เมตร หรือพื้นที่ คสล. รวมไม่น้อยกว่า ๔,๔๐๐ ตร.ม. (ตามแบบมาตรฐานกรมการปกครอง เลขที่ ท๑ – ๐๑) ไหล่ทางหินคลุกตามสภาพพื้นที่	๓,๕๐๐,๐๐๐	-	-	-	-	มีเส้นทางคมนาคมที่ได้มาตรฐานเพิ่มขึ้น	ประชาชนมีความสะดวกในการสัญจรไปมา	กองช่าง

รายละเอียดโครงการพัฒนา  
แผนพัฒนาท้องถิ่น (พ.ศ. ๒๕๖๖ – ๒๕๗๐)

เทศบาลตำบลดอนตรอ

ก ยุทธศาสตร์จังหวัดที่ ๑ บริหารจัดการเกษตรและอุตสาหกรรมสู่มาตรฐานครบวงจร และเป็นมิตรกับสิ่งแวดล้อม

ข ยุทธศาสตร์การพัฒนาขององค์กรปกครองส่วนท้องถิ่นในเขตจังหวัด ที่ ๔ การพัฒนาโครงสร้างพื้นฐาน

๑. ยุทธศาสตร์การพัฒนาด้านโครงสร้างพื้นฐาน

๑.๑ แผนงานอุตสาหกรรมและการโยธา

ที่	โครงการ	วัตถุประสงค์	เป้าหมาย (ผลผลิต)	งบประมาณและที่มา					ตัวชี้วัด (KPI)	ผลที่คาดว่าจะได้รับ	หน่วยงาน รับผิดชอบ หลัก
				๒๕๖๖ (บาท)	๒๕๖๗ (บาท)	๒๕๖๘ (บาท)	๒๕๖๙ (บาท)	๒๕๗๐ (บาท)			
๖	โครงการก่อสร้างถนน คสล. รหัสทางหลวงท้องถิ่น น.ศ.ถ. ๘๓ - ๐๑๐ สายทุ่งคา พัฒนา หมู่ที่ ๔ ตำบล ดอนตรอ	เพื่อพัฒนาเส้นทางคมนาคมให้ได้มาตรฐาน	ขนาดผิวจราจรกว้าง ๓.๐๐ เมตร หนา ๐.๑๕ เมตร ยาว ๕๕๐ เมตร หรือพื้นที่ คสล.รวมไม่น้อยกว่า ๑,๖๕๐ ตร.ม. (ตามแบบมาตรฐานกรมการปกครอง เลขที่ ท๑ - ๐๑) ไหล่ทางหินคลุกข้างละ ๐.๕๐ เมตร	๑,๒๐๐,๐๐๐	-	-	-	-	มีเส้นทางคมนาคมที่ได้มาตรฐานเพิ่มขึ้น	ประชาชนมีความสะดวกในการสัญจรไปมา	กองช่าง
๗	โครงการปรับปรุงถนนสายหน้านายชำนาญ-นายเฉลียว หมู่ที่ ๒	เพื่อพัฒนาเส้นทางคมนาคมให้ได้มาตรฐาน	ถมหินคลุกเป็นผิวจราจร กว้างเฉลี่ย ๓.๐๐ เมตร ยาว ๔๐๐ เมตร ปริมาณหินคลุกรวมไม่น้อยกว่า ๑๒๐ ลบ.ม.	๗๒,๐๐๐	-	-	-	-	มีเส้นทางคมนาคมที่ได้มาตรฐานเพิ่มขึ้น	ประชาชนมีความสะดวกในการสัญจรไปมา	กองช่าง
๘	โครงการปรับปรุงถนนสายหน้านายชำนาญ - บ้านนายซิ้ม ปานแก้ว หมู่ที่ ๒	เพื่อพัฒนาเส้นทางคมนาคมให้ได้มาตรฐาน	ถมหินคลุกเป็นผิวจราจร กว้าง ๓ เมตร ยาว ๑,๒๐๐ เมตร ปริมาณหินคลุกรวมไม่น้อยกว่า ๓๖๐ ลบ.ม.	๒๑๖,๐๐๐	-	-	-	-	มีเส้นทางคมนาคมที่ได้มาตรฐานเพิ่มขึ้น	ประชาชนมีความสะดวกในการสัญจรไปมา	กองช่าง

รายละเอียดโครงการพัฒนา  
แผนพัฒนาท้องถิ่น (พ.ศ. ๒๕๖๖ – ๒๕๗๐)  
เทศบาลตำบลดอนตรอ

ก ยุทธศาสตร์จังหวัดที่ ๑ บริหารจัดการเกษตรและอุตสาหกรรมสู่มาตรฐานครบวงจร และเป็นมิตรกับสิ่งแวดล้อม

ข ยุทธศาสตร์การพัฒนาขององค์กรปกครองส่วนท้องถิ่นในเขตจังหวัด ที่ ๔ การพัฒนาโครงสร้างพื้นฐาน

๑. ยุทธศาสตร์การพัฒนาด้านโครงสร้างพื้นฐาน

๑.๑ แผนงานอุตสาหกรรมและการโยธา

ที่	โครงการ	วัตถุประสงค์	เป้าหมาย (ผลผลิต)	งบประมาณและที่มา					ตัวชี้วัด (KPI)	ผลที่คาดว่าจะได้รับ	หน่วยงาน รับผิดชอบ หลัก
				๒๕๖๖ (บาท)	๒๕๖๗ (บาท)	๒๕๖๘ (บาท)	๒๕๖๙ (บาท)	๒๕๗๐ (บาท)			
๙	โครงการปรับปรุงถนนจากบ้านนายจบ-เขตหมู่ที่ ๕ (หมู่ที่ ๓)	เพื่อพัฒนาเส้นทางคมนาคมให้ได้มาตรฐาน	ถมหินคลุกเป็นผิวจราจรกว้าง ๔.๐๐ เมตร ยาว ๒๐๐ เมตร ปริมาณหินคลุกรวมไม่น้อยกว่า ๘๐ ลบ.ม.	-	๓๖,๐๐๐	-	-	-	มีเส้นทางคมนาคมที่ได้มาตรฐานเพิ่มขึ้น	ประชาชนมีความสะดวกในการสัญจรไปมา	กองช่าง
๑๐	โครงการซ่อมแซมถนนสายหน้าโรงเรียนเฉลิมพระเกียรติฯ - ชลประทาน หมู่ที่ ๕	เพื่อพัฒนาเส้นทางคมนาคมให้ได้มาตรฐาน	ซ่อมแซมถนนโดยเกรดพื้นทางเดิม ขนาด ๓.๕๐ เมตร ยาว ๑๐๐ เมตร ถมหินคลุกซ่อมผิวจราจรในส่วนที่ชำรุดเสียหายขนาดกว้างเฉลี่ย ๓.๐๐ เมตร ยาว ๑๐๐ เมตร ปริมาณหินคลุกไม่น้อยกว่า ๓๐ ลบ.ม. เกรดเกลี่ยเรียบ พร้อมติดตั้งป้ายประชาสัมพันธ์ จำนวน ๑ ป้าย (ตามแบบรายการ ทต.ดอนตรอ)	๒๐,๗๐๐	-	-	-	-	มีเส้นทางคมนาคมที่ได้มาตรฐานเพิ่มขึ้น	ประชาชนมีความสะดวกในการสัญจรไปมา	กองช่าง
๑๑	โครงการก่อสร้างอาคารศูนย์พัฒนาเด็กเล็ก ขนาดไม่เกิน ๕๑ - ๘๐ คน สด.ศพด.๒ (แบบตอกเข็ม)	เพื่อให้เด็กมีสถานที่เรียนและทำกิจกรรมต่างๆ	อาคารศูนย์พัฒนาเด็กเล็ก ขนาดไม่เกิน ๕๑ - ๘๐ คน สด.ศพด.๒ (แบบตอกเข็ม) จำนวน 1 หลัง	๒,๕๗๖,๐๐๐	-	-	-	-	มีเส้นทางคมนาคมที่ได้มาตรฐานเพิ่มขึ้น	เด็กมีสถานที่ในการเรียนและทำกิจกรรมต่างๆ	กองการศึกษา



๓๓

รายละเอียดโครงการพัฒนา  
แผนพัฒนาท้องถิ่น (พ.ศ. ๒๕๖๖ – ๒๕๗๐)  
เทศบาลตำบลดอนตรอ

ก ยุทธศาสตร์จังหวัดที่ ๑ บริหารจัดการเกษตรและอุตสาหกรรมสู่มาตรฐานครบวงจร และเป็นมิตรกับสิ่งแวดล้อม

ข ยุทธศาสตร์การพัฒนาขององค์กรปกครองส่วนท้องถิ่นในเขตจังหวัด ที่ ๔ การพัฒนาโครงสร้างพื้นฐาน

๑. ยุทธศาสตร์การพัฒนาด้านโครงสร้างพื้นฐาน

๑.๑ แผนงานอุตสาหกรรมและการโยธา

ที่	โครงการ	วัตถุประสงค์	เป้าหมาย (ผลผลิต)	งบประมาณและที่มา					ตัวชี้วัด (KPI)	ผลที่คาดว่าจะได้รับ	หน่วยงาน รับผิดชอบหลัก
				๒๕๖๖ (บาท)	๒๕๖๗ (บาท)	๒๕๖๘ (บาท)	๒๕๖๙ (บาท)	๒๕๗๐ (บาท)			
๑๒	โครงการบุกเบิกถนนสาย ชอยกลาง-สามแยกบ้านนา อ้อด (ถนนชลประทาน)	เพื่อพัฒนาเส้นทาง คมนาคมให้ได้มาตรฐาน	บุกเบิกถนนกว้าง ๔ เมตร ยาว ๑๔๐ เมตร (ตามแบบแปลนของ ทต. ดอนตรอ)	-	-	-	๒๔๐,๐๐๐	-	มีเส้นทาง คมนาคมที่ ได้มาตรฐาน เพิ่มขึ้น	ประชาชนมีความ สะดวกในการสัญจร ไปมา	กองช่าง
๑๓	โครงการบุกเบิกถนนสาย ตา-ชอยหน้า รร.เฉลิมพระ เกียรติ ฯ หมู่ที่ ๕	เพื่อพัฒนาเส้นทาง คมนาคมให้ได้มาตรฐาน	บุกเบิกถนนกว้าง ๔ เมตร ยาว ๒๐๐ เมตร (ตามแบบแปลนของ ทต.ดอนตรอ)	-	๒๘๖,๐๐๐	-	-	-	มีเส้นทาง คมนาคมที่ ได้มาตรฐาน เพิ่มขึ้น	ประชาชนมีความ สะดวกในการสัญจร ไปมา	กองช่าง
๑๔	โครงการบุกเบิกถนนสาย บ้านนายเสงี่ยม คงเกิด-บ้าน นายระเบียบ มันทอง หมู่ที่ ๕	เพื่อพัฒนาเส้นทาง คมนาคมให้ได้มาตรฐาน	บุกเบิกถนนกว้าง ๔ เมตร ยาว ๒๐๐ เมตร (ตามแบบแปลนของ ทต.ดอนตรอ)	-	-	๑๕๐,๐๐๐	-	-	มีเส้นทาง คมนาคมที่ ได้มาตรฐาน เพิ่มขึ้น	ประชาชนมีความ สะดวกในการสัญจร ไปมา	กองช่าง

๓๔

รายละเอียดโครงการพัฒนา  
แผนพัฒนาท้องถิ่น (พ.ศ. ๒๕๖๖ – ๒๕๗๐)  
เทศบาลตำบลดอนตรอ

ก ยุทธศาสตร์จังหวัดที่ ๑ บริหารจัดการเกษตรและอุตสาหกรรมสู่มาตรฐานครบวงจร และเป็นมิตรกับสิ่งแวดล้อม

ข ยุทธศาสตร์การพัฒนาขององค์กรปกครองส่วนท้องถิ่นในเขตจังหวัด ที่ ๔ การพัฒนาโครงสร้างพื้นฐาน

๑. ยุทธศาสตร์การพัฒนาด้านโครงสร้างพื้นฐาน

๑.๑ แผนงานอุตสาหกรรมและการโยธา

ที่	โครงการ	วัตถุประสงค์	เป้าหมาย (ผลผลิต)	งบประมาณและที่มา					ตัวชี้วัด (KPI)	ผลที่คาดว่าจะได้รับ	หน่วยงาน รับผิดชอบหลัก
				๒๕๖๖ (บาท)	๒๕๖๗ (บาท)	๒๕๖๘ (บาท)	๒๕๖๙ (บาท)	๒๕๗๐ (บาท)			
๑๕	โครงการบุกเบิกถนนสายบ้านควาย-หัวคตคลองส่งน้ำ หมู่ที่ ๑	เพื่อพัฒนาเส้นทางคมนาคมให้ได้มาตรฐาน	บุกเบิกถนนกว้าง ๔ เมตร ยาว ๑,๒๐๐ เมตร (ตามแบบแปลนของ ทต.ดอนตรอ)	-	-	๔๕๐,๐๐๐	-	-	มีเส้นทางคมนาคมที่ได้มาตรฐานเพิ่มขึ้น	ประชาชนมีความสะดวกในการสัญจรไปมา	กองช่าง
๑๖	โครงการก่อสร้างถนน คสล. สายนางางเกลี้ยง-หนองเคียน หมู่ที่ ๔	เพื่อพัฒนาเส้นทางคมนาคมให้ได้มาตรฐาน	ขนาดกว้าง ๓.๐๐ ม. ยาว ๖๐๐ ม. หนา ๐.๑๕ ม. (ตามแบบแปลนเทศบาลตำบลดอนตรอ)	๑,๑๐๐,๐๐๐	-	-	-	-	มีเส้นทางคมนาคมที่ได้มาตรฐานเพิ่มขึ้น	ประชาชนมีความสะดวกในการสัญจรไปมา	กองช่าง
๑๗	โครงการฝังท่อระบายน้ำ คสล.สายคลองชะเมา-ถนนบ้านควาย หมู่ที่ ๑	เพื่อพัฒนาเส้นทางคมนาคมให้ได้มาตรฐาน	ฝังท่อระบายน้ำ ขนาด ๐.๘๐ x ๑.๐๐ เมตร จำนวน ๓๐ ท่อน (ตามแบบแปลนของ ทต. ดอนตรอ)	-	๔๕,๐๐๐	-	-	-	มีเส้นทางคมนาคมที่ได้มาตรฐานเพิ่มขึ้น	ประชาชนมีความสะดวกในการสัญจรไปมา	กองช่าง

รายละเอียดโครงการพัฒนา  
แผนพัฒนาท้องถิ่น (พ.ศ. ๒๕๖๖ – ๒๕๗๐)  
เทศบาลตำบลดอนตรอ

ก ยุทธศาสตร์จังหวัดที่ ๑ บริหารจัดการเกษตรและอุตสาหกรรมสู่มาตรฐานครบวงจร และเป็นมิตรกับสิ่งแวดล้อม

ข ยุทธศาสตร์การพัฒนาขององค์กรปกครองส่วนท้องถิ่นในเขตจังหวัด ที่ ๔ การพัฒนาโครงสร้างพื้นฐาน

๑. ยุทธศาสตร์การพัฒนาด้านโครงสร้างพื้นฐาน

๑.๑ แผนงานอุตสาหกรรมและการโยธา

ที่	โครงการ	วัตถุประสงค์	เป้าหมาย (ผลผลิต)	งบประมาณและที่มา					ตัวชี้วัด (KPI)	ผลที่คาดว่าจะได้รับ	หน่วยงาน รับผิดชอบ หลัก
				๒๕๖๖ (บาท)	๒๕๖๗ (บาท)	๒๕๖๘ (บาท)	๒๕๖๙ (บาท)	๒๕๗๐ (บาท)			
๑๘	โครงการก่อสร้างห้อง ประปาบริเวณศูนย์พัฒนา เด็กเล็กบ้านยางยวน	เพื่อให้มีน้ำสำหรับการ อุปโภค – บริโภค	ก่อสร้างถังประปา ขนาด ๑๐ ลบม. (ตาม แบบกรมทรัพยากรน้ำบาดาล)	๕๕๐,๐๐๐	-	-	-	-	หอลัง ประปา	ศพด. มีน้ำเพียงพอ สำหรับการอุปโภค – บริโภค	กองช่าง
๑๙	โครงการขยายเขตท่อ ประปาบริเวณถนนสายนาย วรรณ – เขตตำบลชะเมา หมู่ที่ ๑	เพื่อให้มีน้ำสำหรับการ อุปโภค – บริโภค	เดินท่อประปาขนาด ๑ ๑/๒ ยาว ๕๐๐ ม. และเดินท่อประปา ขนาด ๑ ยาว ๗๐๐ ม.	-	๑๐๐,๐๐๐	-	-	-	ระบบ ประปา	ประชาชน มีน้ำ เพียงพอสำหรับการ อุปโภค – บริโภค	กองช่าง
๒๐	โครงการบุกเบิกถนนสาย บ้านนายแปลก คงเรือง – บ้านนายชม สงศรีอินทร์ หมู่ที่ ๕	เพื่อพัฒนาเส้นทาง คมนาคมให้ได้มาตรฐาน	โดยแผ้วถางทางให้ได้ขนาดกว้าง ๕.๐๐ ม. ยาว ๕๐๐ม. พร้อมถมดินลูกรังยกระดับ พื้นทางให้ได้ ขนาดกว้าง ๔.๐๐ ม. สูง เฉลี่ย๐.๕๐ ม. ยาว ๕๐๐ ม.ปริมาณหิน คลุกไม่น้อยกว่า ๑,๒๐๐ ลบ.ม.	-	-	-	-	๒๕๐,๐๐๐	มีเส้นทาง คมนาคมที่ ได้มาตรฐาน เพิ่มขึ้น	ประชาชนมีความ สะดวกในการสัญจร ไปมา	กองช่าง

๓๖

รายละเอียดโครงการพัฒนา  
แผนพัฒนาท้องถิ่น (พ.ศ. ๒๕๖๖ – ๒๕๗๐)  
เทศบาลตำบลดอนตรอ

ก ยุทธศาสตร์จังหวัดที่ ๑ บริหารจัดการเกษตรและอุตสาหกรรมสู่มาตรฐานครบวงจร และเป็นมิตรกับสิ่งแวดล้อม

ข ยุทธศาสตร์การพัฒนาขององค์กรปกครองส่วนท้องถิ่นในเขตจังหวัด ที่ ๔ การพัฒนาโครงสร้างพื้นฐาน

๑. ยุทธศาสตร์การพัฒนาด้านโครงสร้างพื้นฐาน

๑.๑ แผนงานอุตสาหกรรมและการโยธา

ที่	โครงการ	วัตถุประสงค์	เป้าหมาย (ผลผลิต)	งบประมาณและที่มา					ตัวชี้วัด (KPI)	ผลที่คาดว่าจะได้รับ	หน่วยงาน รับผิดชอบหลัก
				๒๕๖๖ (บาท)	๒๕๖๗ (บาท)	๒๕๖๘ (บาท)	๒๕๖๙ (บาท)	๒๕๗๐ (บาท)			
๒๑	โครงการฝังท่อระบายน้ำ คสล. คูถนน ขอยัญธดา หมู่ที่ ๕	เพื่อพัฒนาเส้นทาง คมนาคมให้ได้มาตรฐาน	ฝังท่อ คสล. ขนาด ๐.๖๐ x ๑.๐๐ ม. จำนวน ๖๐ ท่อน	-	๖๐,๐๐๐	-	-	-	มีเส้นทาง คมนาคมที่ ได้มาตรฐาน เพิ่มขึ้น	ประชาชนมีความ สะดวกในการสัญจร ไปมา	กองช่าง
๒๒	โครงการปรับปรุงถนนสาย กอดาน-ฝายน้ำล้น หมู่ที่ ๕	เพื่อพัฒนาเส้นทาง คมนาคมให้ได้มาตรฐาน	ปรับปรุงโดยเกรดลูกรื้อแล้วบดทับ (หิน คลุก ๑๐ ซม.) กว้างเฉลี่ย ๔.๐๐ ม. ยาว ๑,๖๐๐ ม. ถมหินคลุกทำผิวจราจรกว้าง ๓.๐๐ ม. ยาว ๑,๖๐๐ ม. ปริมาณหินคลุก ไม่น้อยกว่า ๕๘๐ ลบ.ม.	-	๓๕๐,๐๐๐	-	-	-	มีเส้นทาง คมนาคมที่ ได้มาตรฐาน เพิ่มขึ้น	ประชาชนมีความ สะดวกในการสัญจร ไปมา	กองช่าง
๒๓	โครงการปรับปรุงถนนซอย บ้านนางนิจ หมู่ที่ ๕	เพื่อพัฒนาเส้นทาง คมนาคมให้ได้มาตรฐาน	ถมหินคลุกผิวจราจรกว้าง ๓.๐๐ ม. ยาว ๕๐๐ ม. ปริมาณหินคลุกไม่น้อยกว่า ๑๔๒ ลบ.ม. พร้อมเกรดเกลี่ยเรียบ	-	๗๒,๐๐๐	-	-	-	มีเส้นทาง คมนาคมที่ ได้มาตรฐาน เพิ่มขึ้น	ประชาชนมีความ สะดวกในการสัญจร ไปมา	กองช่าง

รายละเอียดโครงการพัฒนา  
แผนพัฒนาท้องถิ่น (พ.ศ. ๒๕๖๖ – ๒๕๗๐)  
เทศบาลตำบลดอนตรอ

ก ยุทธศาสตร์จังหวัดที่ ๑ บริหารจัดการเกษตรและอุตสาหกรรมสู่มาตรฐานครบวงจร และเป็นมิตรกับสิ่งแวดล้อม

ข ยุทธศาสตร์การพัฒนาขององค์กรปกครองส่วนท้องถิ่นในเขตจังหวัด ที่ ๔ การพัฒนาโครงสร้างพื้นฐาน

๑. ยุทธศาสตร์การพัฒนาด้านโครงสร้างพื้นฐาน

๑.๑ แผนงานอุตสาหกรรมและการโยธา

ที่	โครงการ	วัตถุประสงค์	เป้าหมาย (ผลผลิต)	งบประมาณและที่มา					ตัวชี้วัด (KPI)	ผลที่คาดว่าจะได้รับ	หน่วยงาน รับผิดชอบ หลัก
				๒๕๖๖ (บาท)	๒๕๖๗ (บาท)	๒๕๖๘ (บาท)	๒๕๖๙ (บาท)	๒๕๗๐ (บาท)			
๒๔	โครงการฝังท่อระบายน้ำ คสล. ถนนวัดจันทร์ หมู่ที่ ๒	เพื่อพัฒนาเส้นทาง คมนาคมให้ได้มาตรฐาน	ฝังท่อระบายน้ำ ขนาด ๐.๖๐ x ๑.๐๐ เมตร จำนวน ๒๔ ท่อน (ตามแบบแปลน ของ ทต. ดอนตรอ)	-	๒๔,๐๐๐	-	-	-	มีเส้นทาง คมนาคมที่ ได้มาตรฐาน เพิ่มขึ้น	สามารถป้องกันน้ำ ท่วมขังและน้ำเน่า เสียได้	กองช่าง
๒๕	โครงการปรับปรุงถนนสาย นายแดง หมู่ที่ ๓	เพื่อพัฒนาเส้นทาง คมนาคมให้ได้มาตรฐาน	ถมดินคลุกผิวจราจรกว้าง ๓.๕๐ ม. ยาว ๔๐๐ ม. ปริมาณหินคลุกไม่น้อยกว่า ๑๖๐ ลบ.ม. พร้อมเกรด เคลี่ยเรียบ	-	-	๗๖,๘๐๐	-	-	มีเส้นทาง คมนาคมที่ ได้มาตรฐาน เพิ่มขึ้น	ประชาชนมีความ สะดวกในการสัญจร ไปมา	กองช่าง
๒๖	โครงการก่อสร้างปรับปรุง ต่อเติมอาคารกองช่าง	เพื่อให้มีสถานที่ในการ ปฏิบัติงาน	ติดตั้งกันสาด, ห้องเก็บของ, ห้องน้ำ (ตามแบบแปลนของ ทต. ดอนตรอ)	๒๐๐,๐๐๐	-	-	-	-	มีอาคารที่ได้ มาตรฐานใน การ ปฏิบัติงาน	การปฏิบัติงานเกิด ความสะดวกมากขึ้น	กองช่าง
๒๗	โครงการฝังท่อระบายน้ำ คสล. บริเวณเลียบบถนน โครงการพระราชดำริ หมู่ที่ ๑	เพื่อพัฒนาเส้นทาง คมนาคมให้ได้มาตรฐาน	ฝังท่อระบายน้ำ ขนาด ๐.๘๐ x ๑.๐๐ เมตร จำนวน ๕๖ ท่อน (ตามแบบแปลน ของ ทต. ดอนตรอ)	-	-	-	๖๗,๒๐๐	-	มีเส้นทาง คมนาคมที่ ได้มาตรฐาน เพิ่มขึ้น	สามารถป้องกันน้ำ ท่วมขังและน้ำเน่า เสียได้	กองช่าง

๓๘

รายละเอียดโครงการพัฒนา  
แผนพัฒนาท้องถิ่น (พ.ศ. ๒๕๖๖ – ๒๕๗๐)  
เทศบาลตำบลดอนตรอ

ก ยุทธศาสตร์จังหวัดที่ ๑ บริหารจัดการเกษตรและอุตสาหกรรมสู่มาตรฐานครบวงจร และเป็นมิตรกับสิ่งแวดล้อม

ข ยุทธศาสตร์การพัฒนาขององค์กรปกครองส่วนท้องถิ่นในเขตจังหวัด ที่ ๔ การพัฒนาโครงสร้างพื้นฐาน

๑. ยุทธศาสตร์การพัฒนาด้านโครงสร้างพื้นฐาน

๑.๑ แผนงานอุตสาหกรรมและการโยธา

ที่	โครงการ	วัตถุประสงค์	เป้าหมาย (ผลผลิต)	งบประมาณและที่มา					ตัวชี้วัด (KPI)	ผลที่คาดว่าจะได้รับ	หน่วยงาน รับผิดชอบ หลัก
				๒๕๖๖ (บาท)	๒๕๖๗ (บาท)	๒๕๖๘ (บาท)	๒๕๖๙ (บาท)	๒๕๗๐ (บาท)			
๒๘	โครงการฝังท่อระบายน้ำ คสล.บ้านสำทำ หมู่ที่ ๑	เพื่อพัฒนาเส้นทาง คมนาคมให้ได้มาตรฐาน	ฝังท่อระบายน้ำ ขนาด ๐.๘๐ x ๑.๐๐ เมตร จำนวน ๓๐ ท่อน (ตามแบบแปลน ของ ทต. ดอนตรอ)	๔๕,๐๐๐	-	-	-	-	มีเส้นทาง คมนาคมที่ ได้มาตรฐาน เพิ่มขึ้น	สามารถป้องกันน้ำ ท่วมขังและน้ำเน่า เสียได้	กองช่าง
๒๙	โครงการฝังท่อระบายน้ำ คสล.บริเวณเลียบบถนน โครงการพระราชดำริ หมู่ที่ ๔	เพื่อพัฒนาเส้นทาง คมนาคมให้ได้มาตรฐาน	ฝังท่อระบายน้ำ ขนาด ๐.๘๐ x ๑.๐๐ เมตรจำนวน ๔๘ ท่อน (ตามแบบแปลน ของ ทต. ดอนตรอ)	-	-	-	-	๔๘,๐๐๐	มีเส้นทาง คมนาคมที่ ได้มาตรฐาน เพิ่มขึ้น	สามารถป้องกันน้ำ ท่วมขังและน้ำเน่า เสียได้	กองช่าง
๓๐	โครงการขุดลอกคลองใหม่ สุรินทร์ หมู่ที่ ๑	เพื่อให้น้ำไหลสะดวก ประชาชนในพื้นที่มีน้ำ ใช้อย่างเพียงพอ	ขุดลอกคลองกว้าง ๒๕ เมตร ยาว ๗,๐๐๐ เมตร (ตามแบบเทศบาลตำบลดอนตรอ)	๓,๐๐๐,๐๐๐	-	-	-	-	มีเส้นทาง คมนาคมที่ ได้มาตรฐาน เพิ่มขึ้น	สามารถป้องกันน้ำ ท่วมขังและน้ำเน่า เสียได้	กองช่าง

รายละเอียดโครงการพัฒนา  
แผนพัฒนาท้องถิ่น (พ.ศ. ๒๕๖๖ – ๒๕๗๐)  
เทศบาลตำบลดอนตรอ

ก ยุทธศาสตร์จังหวัดที่ ๑ บริหารจัดการเกษตรและอุตสาหกรรมสู่มาตรฐานครบวงจร และเป็นมิตรกับสิ่งแวดล้อม

ข ยุทธศาสตร์การพัฒนาขององค์กรปกครองส่วนท้องถิ่นในเขตจังหวัด ที่ ๔ การพัฒนาโครงสร้างพื้นฐาน

๑. ยุทธศาสตร์การพัฒนาด้านโครงสร้างพื้นฐาน

๑.๑ แผนงานอุตสาหกรรมและการโยธา

ที่	โครงการ	วัตถุประสงค์	เป้าหมาย (ผลผลิต)	งบประมาณและที่มา					ตัวชี้วัด (KPI)	ผลที่คาดว่าจะได้รับ	หน่วยงาน รับผิดชอบหลัก
				๒๕๖๖ (บาท)	๒๕๖๗ (บาท)	๒๕๖๘ (บาท)	๒๕๖๙ (บาท)	๒๕๗๐ (บาท)			
๓๑	โครงการฝังท่อระบายน้ำ คสล.ในคูถนนสายวัด ดอนตรอ – เขต หมู่ที่ ๕ (หมู่ที่ ๓ )	เพื่อพัฒนาเส้นทาง คมนาคม ให้ได้มาตรฐาน	ฝังท่อระบายน้ำ ขนาด ๑.๐๐ x ๑.๐๐ เมตร จำนวน ๕๖ ท่อน (ตามแบบแปลน ของ ทต. ดอนตรอ)	-	-	-	๙๖,๐๐๐	-	มีเส้นทาง คมนาคมที่ ได้มาตรฐาน เพิ่มขึ้น	สามารถป้องกันน้ำ ท่วมขังและน้ำเน่า เสียได้	กองช่าง
๓๒	โครงการฝังท่อระบายน้ำ คสล.หน้าบ้านนายถนอม แดงอ่อน หมู่ที่ ๑	เพื่อพัฒนาเส้นทาง คมนาคมให้ได้มาตรฐาน	ฝังท่อระบายน้ำ ขนาด ๐.๘๐ x ๑.๐๐ เมตร จำนวน ๔๖ ท่อน (ตามแบบแปลน ของ ทต. ดอนตรอ)	-	-	-	๘๔,๐๐๐	-	มีเส้นทาง คมนาคมที่ ได้มาตรฐาน เพิ่มขึ้น	สามารถป้องกันน้ำ ท่วมขังและน้ำเน่า เสียได้	กองช่าง
๓๓	โครงการวางท่อระบายน้ำ ถนน ขอยธรรมเจริญ หมู่ที่ ๑	เพื่อพัฒนาเส้นทาง คมนาคมให้ได้มาตรฐาน	ฝังท่อระบายน้ำ ขนาด ๐.๖๐ x ๑.๐๐ เมตร จำนวน ๒๔ ท่อน (ตามแบบแปลน ของ ทต. ดอนตรอ)	-	๓๖,๐๐๐	-	-	-	มีเส้นทาง คมนาคมที่ ได้มาตรฐาน เพิ่มขึ้น	สามารถป้องกันน้ำ ท่วมขังและน้ำเน่า เสียได้	กองช่าง
๓๔	โครงการฝังท่อระบายน้ำ คสล.หน้าบ้านนางละออง เสนปิ่น หมู่ที่ ๒	เพื่อพัฒนาเส้นทาง คมนาคม ให้ได้มาตรฐาน	ฝังท่อระบายน้ำ ขนาด ๐.๖๐ x ๑.๐๐ เมตร ระยะทาง ๒๐๐ ท่อน (ตามแบบแปลนของ ทต. ดอนตรอ)	-	-	๒๙๐,๐๐๐	-	-	มีเส้นทาง คมนาคมที่ ได้มาตรฐาน เพิ่มขึ้น	สามารถป้องกันน้ำ ท่วมขังและน้ำเน่า เสียได้	กองช่าง

๔๐

รายละเอียดโครงการพัฒนา  
แผนพัฒนาท้องถิ่น (พ.ศ. ๒๕๖๖ – ๒๕๗๐)  
เทศบาลตำบลดอนตรอ

ก ยุทธศาสตร์จังหวัดที่ ๑ บริหารจัดการเกษตรและอุตสาหกรรมสู่มาตรฐานครบวงจร และเป็นมิตรกับสิ่งแวดล้อม

ข ยุทธศาสตร์การพัฒนาขององค์กรปกครองส่วนท้องถิ่นในเขตจังหวัด ที่ ๔ การพัฒนาโครงสร้างพื้นฐาน

๑. ยุทธศาสตร์การพัฒนาด้านโครงสร้างพื้นฐาน

๑.๑ แผนงานอุตสาหกรรมและการโยธา

ที่	โครงการ	วัตถุประสงค์	เป้าหมาย (ผลผลิต)	งบประมาณและที่มา					ตัวชี้วัด (KPI)	ผลที่คาดว่าจะได้รับ	หน่วยงาน รับผิดชอบ หลัก
				๒๕๖๖ (บาท)	๒๕๖๗ (บาท)	๒๕๖๘ (บาท)	๒๕๖๙ (บาท)	๒๕๗๐ (บาท)			
๓๕	โครงการฝังท่อระบายน้ำ คสล.จากนางนา - นาง นางยา หมู่ที่ ๑	เพื่อพัฒนาเส้นทาง คมนาคม ให้ได้มาตรฐาน	ฝังท่อระบายน้ำ ขนาด ๐.๖๐ x ๑.๐๐ เมตร ระยะทาง ๓๐ เมตร (ตามแบบ แปลนของ ทต. ดอนตรอ)	-	-	๓๖,๐๐๐	-	-	มีเส้นทาง คมนาคมที่ ได้มาตรฐาน เพิ่มขึ้น	สามารถป้องกันน้ำ ท่วมขังและน้ำเน่า เสียได้	กองช่าง
๓๖	โครงการบุกเบิกถนนสาย บ้านนายวิสูตร - บ้านนาย ชวน สุขแก้ว หมู่ที่ ๑	เพื่อพัฒนาเส้นทาง คมนาคม ให้ได้มาตรฐาน	บุกเบิกถนนกว้าง ๔ เมตร ยาว ๕๐๐ เมตร (ตามแบบแปลนของ ทต. ดอนตรอ)	-	-	-	-	๑๓๐,๐๐๐	มีเส้นทาง คมนาคมที่ ได้มาตรฐาน เพิ่มขึ้น	สามารถป้องกันน้ำ ท่วมขังและน้ำเน่า เสียได้	กองช่าง
๓๗	โครงการฝังท่อระบายน้ำ คสล.ถนนนายสมพงศ์ - ถนนสายทางพูนปากเนตร หมู่ที่ ๑	เพื่อพัฒนาเส้นทาง คมนาคม ให้ได้มาตรฐาน	ฝังท่อระบายน้ำ ขนาด ๐.๖๐ x ๑.๐๐ เมตร ระยะทาง ๔๐ เมตร (ตามแบบ แปลนของ ทต. ดอนตรอ)	-	๔๘,๐๐๐	-	-	-	มีเส้นทาง คมนาคมที่ ได้มาตรฐาน เพิ่มขึ้น	สามารถป้องกันน้ำ ท่วมขังและน้ำเน่า เสียได้	กองช่าง



๔๑

รายละเอียดโครงการพัฒนา  
แผนพัฒนาท้องถิ่น (พ.ศ. ๒๕๖๖ – ๒๕๗๐)  
เทศบาลตำบลดอนตรอ

ก ยุทธศาสตร์จังหวัดที่ ๑ บริหารจัดการเกษตรและอุตสาหกรรมสู่มาตรฐานครบวงจร และเป็นมิตรกับสิ่งแวดล้อม

ข ยุทธศาสตร์การพัฒนาขององค์กรปกครองส่วนท้องถิ่นในเขตจังหวัด ที่ ๔ การพัฒนาโครงสร้างพื้นฐาน

๑. ยุทธศาสตร์การพัฒนาด้านโครงสร้างพื้นฐาน

๑.๑ แผนงานอุตสาหกรรมและการโยธา

ที่	โครงการ	วัตถุประสงค์	เป้าหมาย (ผลผลิต)	งบประมาณและที่มา					ตัวชี้วัด (KPI)	ผลที่คาดว่าจะ ได้รับ	หน่วยงาน รับผิดชอบ หลัก
				๒๕๖๖ (บาท)	๒๕๖๗ (บาท)	๒๕๖๘ (บาท)	๒๕๖๙ (บาท)	๒๕๗๐ (บาท)			
๓๘	โครงการขุดลอกคลองส่งน้ำ จากบ้านนายไม้ – ถนนวัด ดอนตรอ หมู่ที่ ๒	เพื่อให้น้ำไหลสะดวก ประชาชนในพื้นที่มีน้ำ ใช้อย่างเพียงพอ	ขุดลอกคลองกว้าง ๕ เมตร ยาว ๒,๐๐๐ เมตร (ตามแบบเทศบาลตำบลดอนตรอ)	๑๒๐,๐๐๐	-	-	-	-	เส้นทางน้ำ สามารถ ระบายน้ำได้ อย่าง รวดเร็ว	ป้องกันน้ำท่วม	กองช่าง
๓๙	โครงการฝังท่อระบายน้ำ คสล.หน้า ศพด. บ้านยาว ยวน หมู่ที่ ๕	เพื่อพัฒนาเส้นทาง คมนาคม ให้ได้มาตรฐาน	ฝังท่อระบายน้ำ ขนาด ๑.๐๐ x ๑.๐๐ เมตร ระยะทาง ๓๐ เมตร (ตามแบบ แปลนของ ทต. ดอนตรอ)	-	-	-	๑๐๐,๐๐๐	-	มีเส้นทาง คมนาคมที่ ได้มาตรฐาน เพิ่มขึ้น	สามารถป้องกันน้ำ ท่วมขังและน้ำเน่า เสียได้	กองช่าง
๔๐	โครงการก่อสร้างระบบ ระบายน้ำในตลาดชะเมา หมู่ที่ ๑	เพื่อให้น้ำไหลสะดวก ประชาชนในพื้นที่มีน้ำ ใช้อย่างเพียงพอ	ก่อสร้างระบบระบายน้ำในตลาดชะเมา (ตามแบบเทศบาลตำบลดอนตรอ)	-	-	๓๐๐,๐๐๐	-	-	มีเส้นทาง คมนาคมที่ ได้มาตรฐาน เพิ่มขึ้น	สามารถป้องกันน้ำ ท่วมขังและน้ำเน่า เสียได้	กองช่าง

๔๒

รายละเอียดโครงการพัฒนา  
แผนพัฒนาท้องถิ่น (พ.ศ. ๒๕๖๖ – ๒๕๗๐)  
เทศบาลตำบลดอนตรอ

ก ยุทธศาสตร์จังหวัดที่ ๑ บริหารจัดการเกษตรและอุตสาหกรรมสู่มาตรฐานครบวงจร และเป็นมิตรกับสิ่งแวดล้อม

ข ยุทธศาสตร์การพัฒนาขององค์กรปกครองส่วนท้องถิ่นในเขตจังหวัด ที่ ๔ การพัฒนาโครงสร้างพื้นฐาน

๑. ยุทธศาสตร์พัฒนาด้านโครงสร้างพื้นฐาน

๑.๑ แผนงานอุตสาหกรรมและการโยธา

ที่	โครงการ	วัตถุประสงค์	เป้าหมาย (ผลผลิต)	งบประมาณและที่มา					ตัวชี้วัด (KPI)	ผลที่คาดว่าจะได้รับ	หน่วยงาน รับผิดชอบ หลัก
				๒๕๖๖ (บาท)	๒๕๖๗ (บาท)	๒๕๖๘ (บาท)	๒๕๖๙ (บาท)	๒๕๗๐ (บาท)			
๔๑	โครงการก่อสร้างระบบ ประปาหมู่บ้าน (หมู่ที่ ๒) (หมู่ที่ ๓)	เพื่อให้ประชาชนมีน้ำใช้ อย่างเพียงพอ	ก่อสร้างระบบประปาหมู่บ้าน ขนาด ๑๐๐,๕๐๐ คริวเรือน	๗๐๐,๐๐๐	๒,๕๐๐,๐๐๐	-	-	-	จำนวน คริวเรือนมี น้ำใช้อย่าง เพียงพอ	ประชาชนมีน้ำสะอาด ใช้อย่างเพียงพอ	กองช่าง
๔๒	โครงการขุดลอกคลองคู ระบายน้ำ ถนนสายวัด ดอนตรอ-เขต หมู่ที่ ๕	เพื่อให้น้ำไหลสะดวก ประชาชนในพื้นที่มีน้ำ ใช้อย่างเพียงพอ	ขุดลอกคลองกว้าง ๓ เมตร ยาว ๕๐ เมตร (ตามแบบเทศบาลตำบลดอนตรอ)	-	๓๐,๐๐๐	-	-	-	เส้นทางน้ำ สามารถ ระบายน้ำได้ อย่าง รวดเร็ว	ป้องกันน้ำท่วม	กองช่าง
๔๓	โครงการขุดลอกคูคลอง ระบายน้ำจากหน้าวัด ดอนตรอ - สะพาน ชลประทาน หมู่ที่ ๓	เพื่อให้น้ำไหลสะดวก ประชาชนในพื้นที่มีน้ำ ใช้อย่างเพียงพอ	ขุดลอกคลองกว้าง ๓ เมตร ยาว ๓๐๐ เมตร (ตามแบบเทศบาลตำบลดอนตรอ)	-	-	๕๖,๕๐๐	-	-	เส้นทางน้ำ สามารถ ระบายน้ำได้ อย่าง รวดเร็ว	ป้องกันน้ำท่วม	กองช่าง

๔๓

รายละเอียดโครงการพัฒนา  
แผนพัฒนาท้องถิ่น (พ.ศ. ๒๕๖๖ – ๒๕๗๐)  
เทศบาลตำบลดอนตรอ

ก ยุทธศาสตร์จังหวัดที่ ๑ บริหารจัดการเกษตรและอุตสาหกรรมสู่มาตรฐานครบวงจร และเป็นมิตรกับสิ่งแวดล้อม

ข ยุทธศาสตร์การพัฒนาขององค์กรปกครองส่วนท้องถิ่นในเขตจังหวัด ที่ ๔ การพัฒนาโครงสร้างพื้นฐาน

๑. ยุทธศาสตร์การพัฒนาด้านโครงสร้างพื้นฐาน

๑.๑ แผนงานอุตสาหกรรมและการโยธา

ที่	โครงการ	วัตถุประสงค์	เป้าหมาย (ผลผลิต)	งบประมาณและที่มา					ตัวชี้วัด (KPI)	ผลที่คาดว่าจะได้รับ	หน่วยงาน รับผิดชอบ หลัก
				๒๕๖๖ (บาท)	๒๕๖๗ (บาท)	๒๕๖๘ (บาท)	๒๕๖๙ (บาท)	๒๕๗๐ (บาท)			
๔๔	โครงการขุดคลองระบายน้ำสายหลังคอกแพะ หมู่ที่ ๓ – หมู่ที่ ๕ หมู่ที่ ๓,๕	เพื่อให้น้ำไหลสะดวกประชาชนในพื้นที่มีน้ำใช้อย่างเพียงพอ	ขุดลอกระบายน้ำสภาพเดิมปากคลองกว้างเฉลี่ย ๑.๕๐ ม. ลึกเฉลี่ย ๐.๖๐ ม. ยาว ๗๐๐ ม. ขุดลอกใหม่ ปากคลองกว้างเฉลี่ย ๓.๐๐ ม. ลึกเฉลี่ย ๑.๒๐ ม. ท้องคลองกว้างเฉลี่ย ๑.๕๐ ม. ระยะทาง ๗๐๐ ม. โดยขุดลอกดินปริมาณไม่น้อยกว่า ๑.๒๖๐ ลบ.ม. พร้อมวางท่อขนาด Ø ๐.๖๐ x ๑.๐๐ ม. จำนวน ๒ จุดๆ ละ ๔ ท่อน	๖๐,๐๐๐	-	-	-	-	เส้นทางน้ำสามารถระบายน้ำได้อย่างรวดเร็ว	ป้องกันน้ำท่วม	กองช่าง
๔๕	โครงการขุดลอกคลองคูเหมืองจากนายนายหมุน – นายนายซิม (หมู่ที่ ๑)	เพื่อให้น้ำไหลสะดวกประชาชนในพื้นที่มีน้ำใช้อย่างเพียงพอ	ขุดลอกคลองกว้าง ๔ เมตร ยาว ๘,๐๐๐ เมตร (ตามแบบเทศบาลตำบลดอนตรอ)	-	-	๔๒,๐๐๐	-	-	เส้นทางน้ำสามารถระบายน้ำได้อย่างรวดเร็ว	ป้องกันน้ำท่วม	กองช่าง

๔๔

รายละเอียดโครงการพัฒนา  
แผนพัฒนาท้องถิ่น (พ.ศ. ๒๕๖๖ – ๒๕๗๐)  
เทศบาลตำบลดอนตรอ

ก ยุทธศาสตร์จังหวัดที่ ๑ บริหารจัดการเกษตรและอุตสาหกรรมสู่มาตรฐานครบวงจร และเป็นมิตรกับสิ่งแวดล้อม

ข ยุทธศาสตร์การพัฒนาขององค์กรปกครองส่วนท้องถิ่นในเขตจังหวัด ที่ ๔ การพัฒนาโครงสร้างพื้นฐาน

๑. ยุทธศาสตร์การพัฒนาด้านโครงสร้างพื้นฐาน

๑.๑ แผนงานอุตสาหกรรมและการโยธา

ที่	โครงการ	วัตถุประสงค์	เป้าหมาย (ผลผลิต)	งบประมาณและที่มา					ตัวชี้วัด (KPI)	ผลที่คาดว่าจะได้รับ	หน่วยงาน รับผิดชอบหลัก
				๒๕๖๖ (บาท)	๒๕๖๗ (บาท)	๒๕๖๘ (บาท)	๒๕๖๙ (บาท)	๒๕๗๐ (บาท)			
๔๖	โครงการติดตั้งเครื่องกรองน้ำประปา หมู่ที่ ๑ ถึง หมู่ที่ ๕	เพื่อให้ประชาชนมีน้ำใช้อย่างเพียงพอ	ติดตั้งเครื่องกรองน้ำประปาหมู่บ้านตามแบบมาตรฐาน	๒๐๐,๐๐๐	๒๐๐,๐๐๐	๒๐๐,๐๐๐	๒๐๐,๐๐๐	๒๐๐,๐๐๐	จำนวนครัวเรือนมีน้ำใช้อย่างเพียงพอ	ประชาชนมีน้ำสะอาดใช้อย่างเพียงพอ	กองช่าง
๔๗	โครงการขุดลอกคลองคูเหมืองจากสะพาน อบจ. – เขตหมู่ที่ ๗ ตำบลชะเมา	เพื่อให้น้ำไหลสะดวกประชาชนในพื้นที่มีน้ำใช้อย่างเพียงพอ	ขุดลอกคลองกว้าง ๔ เมตร ยาว ๑,๒๐๐ เมตร (ตามแบบเทศบาลตำบลดอนตรอ)	-	๖๓,๐๐๐	-	-	-	เส้นทางน้ำสามารถระบายน้ำได้อย่างรวดเร็ว	ป้องกันน้ำท่วม	กองช่าง
๔๘	โครงการขุดลอกคลองคูจากนา นายผ้วน – นายายสังัด หมู่ที่ ๓	เพื่อให้น้ำไหลสะดวกประชาชนในพื้นที่มีน้ำใช้อย่างเพียงพอ	ขุดลอกคลองกว้าง ๔ เมตร ยาว ๑,๒๐๐ เมตร (ตามแบบเทศบาลตำบลดอนตรอ)	-	-	๗๓,๐๐๐	-	-	เส้นทางน้ำสามารถระบายน้ำได้อย่างรวดเร็ว	ป้องกันน้ำท่วม	กองช่าง

รายละเอียดโครงการพัฒนา  
แผนพัฒนาท้องถิ่น (พ.ศ. ๒๕๖๖ – ๒๕๗๐)  
เทศบาลตำบลดอนตรอ

ก ยุทธศาสตร์จังหวัดที่ ๑ บริหารจัดการเกษตรและอุตสาหกรรมสู่มาตรฐานครบวงจร และเป็นมิตรกับสิ่งแวดล้อม

ข ยุทธศาสตร์การพัฒนาขององค์กรปกครองส่วนท้องถิ่นในเขตจังหวัด ที่ ๔ การพัฒนาโครงสร้างพื้นฐาน

๑. ยุทธศาสตร์การพัฒนาด้านโครงสร้างพื้นฐาน

๑.๑ แผนงานอุตสาหกรรมและการโยธา

ที่	โครงการ	วัตถุประสงค์	เป้าหมาย (ผลผลิต)	งบประมาณและที่มา					ตัวชี้วัด (KPI)	ผลที่คาดว่าจะได้รับ	หน่วยงาน รับผิดชอบ หลัก
				๒๕๖๖ (บาท)	๒๕๖๗ (บาท)	๒๕๖๘ (บาท)	๒๕๖๙ (บาท)	๒๕๗๐ (บาท)			
๔๙	โครงการขุดลอกคลองส่งน้ำสายเหมืองลอย หมู่ที่ ๒,๔	เพื่อให้ประชาชนมีน้ำใช้ในการเกษตรอย่างเพียงพอ	สภาพเดิมปากคลองกว้างเฉลี่ย ๘.๐๐ เมตร ท้องคลองกว้างเฉลี่ย ๒.๐๐ เมตร ลึกเฉลี่ย ๐.๙๐ เมตร ยาว ๓,๐๐๐ เมตร ขุดลอกคลองใหม่ ปากคลองกว้าง เฉลี่ย ๘.๐๐ เมตร ท้องคลองกว้างเฉลี่ย ๔.๐๐ เมตร ลึกเฉลี่ย ๑.๔๐ เมตร ระยะทาง ๓,๐๐๐ เมตร โดยขุดดินปริมาณไม่น้อยกว่า ๗,๕๐๐ เมตร พร้อมติดตั้งป้ายประชาสัมพันธ์ ๑ ป้าย และป้ายโครงการ ๑ ป้าย	-	๒๘๐,๐๐๐	-	-	-	จำนวนครัวเรือนที่ทำอาชีพเกษตรกรรมมีน้ำใช้อย่างเพียงพอ	ประชาชนมีน้ำใช้ในการเกษตรอย่างเพียงพอ	กองช่าง
๕๐	โครงการซ่อมแซมท่อถึงประปา หมู่บ้าน หมู่ที่ ๒,๓,๕	เพื่อให้ประชาชนมีน้ำใช้อย่างเพียงพอ	ซ่อมแซมท่อถึงประปาขนาด ๑๐๐ ครัวเรือน	๓๕๐,๐๐๐	-	-	-	-	จำนวนครัวเรือนมีน้ำใช้อย่างเพียงพอ	ประชาชนมีน้ำสะอาดใช้อย่างเพียงพอ	กองช่าง
๕๑	โครงการขยายท่อประปา หมู่ ที่ ๑ – หมู่ที่ ๕	เพื่อให้ประชาชนมีน้ำใช้อย่างเพียงพอ	ขยายท่อประปา (ตามแบบแปลนของ ทต.ดอนตรอ)	๓๐๐,๐๐๐	๓๐๐,๐๐๐	๓๐๐,๐๐๐	๓๐๐,๐๐๐	๓๐,๐๐๐๐	จำนวนครัวเรือนมีน้ำใช้อย่างเพียงพอ	ประชาชนมีน้ำสะอาดใช้อย่างเพียงพอ	กองช่าง

๔๖

รายละเอียดโครงการพัฒนา  
แผนพัฒนาท้องถิ่น (พ.ศ. ๒๕๖๖ – ๒๕๗๐)  
เทศบาลตำบลดอนตรอ

ก ยุทธศาสตร์จังหวัดที่ ๑ บริหารจัดการเกษตรและอุตสาหกรรมสู่มาตรฐานครบวงจร และเป็นมิตรกับสิ่งแวดล้อม

ข ยุทธศาสตร์การพัฒนาขององค์กรปกครองส่วนท้องถิ่นในเขตจังหวัด ที่ ๔ การพัฒนาโครงสร้างพื้นฐาน

๑. ยุทธศาสตร์การพัฒนาด้านโครงสร้างพื้นฐาน

๑.๑ แผนงานอุตสาหกรรมและการโยธา

ที่	โครงการ	วัตถุประสงค์	เป้าหมาย (ผลผลิต)	งบประมาณและที่มา					ตัวชี้วัด (KPI)	ผลที่คาดว่าจะ ได้รับ	หน่วยงาน รับผิดชอบ หลัก
				๒๕๖๖ (บาท)	๒๕๖๗ (บาท)	๒๕๖๘ (บาท)	๒๕๖๙ (บาท)	๒๕๗๐ (บาท)			
๕๒	โครงการติดตั้งไฟฟ้า สาธารณะหมู่ที่ ๑ - หมู่ที่ ๕	เพื่อให้ประชาชนได้รับ แสงสว่างอย่างเพียงพอ และมีความปลอดภัย	ติดตั้งไฟฟ้าสาธารณะภายในตำบล จำนวน ๕๐ จุด	๓๐๐,๐๐๐	๓๐๐,๐๐๐	๓๐๐,๐๐๐	๓๐๐,๐๐๐	๓๐๐,๐๐๐	จำนวน ประชากร ที่ใช้เส้นทาง มีความ ปลอดภัย	ประชาชนมี ความปลอดภัย มากขึ้น	กองช่าง
๕๓	โครงการขยายเขตไฟฟ้า หมู่ที่ ๑ - หมู่ที่ ๕	เพื่อให้ประชาชนได้รับ แสงสว่างอย่างเพียงพอ และมีความปลอดภัย	ขยายเขตไฟฟ้าหมู่ที่ ๑ - หมู่ที่ ๕	๓๐๐,๐๐๐	๓๐๐,๐๐๐	๓๐๐,๐๐๐	๓๐๐,๐๐๐	๓๐๐,๐๐๐	จำนวน ครัวเรือนที่ มีไฟฟ้าใช้	ประชาชนได้รับแสง สว่างอย่างเพียงพอ และมีความปลอดภัย มากขึ้น	กองช่าง
๕๔	โครงการจัดซื้อโอ่งน้ำ (หมู่ที่ ๑ - หมู่ที่ ๕)	เพื่อใช้สำหรับเก็บน้ำใช้ ยามขาดแคลน	โอ่งน้ำ ขนาด ๒,๐๐๐ ลิตร จำนวน ๑๐๐ ใบ	๒๐๐,๐๐๐	๒๐๐,๐๐๐	๒๐๐,๐๐๐	๒๐๐,๐๐๐	๒๐๐,๐๐๐	จำนวน ครัวเรือนที่ มีโอ่งน้ำใช้	ประชาชนมีน้ำ ใช้อย่างเพียงพอ	กองช่าง

๔๗

รายละเอียดโครงการพัฒนา  
แผนพัฒนาท้องถิ่น (พ.ศ. ๒๕๖๖ – ๒๕๗๐)  
เทศบาลตำบลดอนตรอ

ก ยุทธศาสตร์จังหวัดที่ ๑ บริหารจัดการเกษตรและอุตสาหกรรมสู่มาตรฐานครบวงจร และเป็นมิตรกับสิ่งแวดล้อม

ข ยุทธศาสตร์การพัฒนาขององค์กรปกครองส่วนท้องถิ่นในเขตจังหวัด ที่ ๔ การพัฒนาโครงสร้างพื้นฐาน

๑. ยุทธศาสตร์การพัฒนาด้านโครงสร้างพื้นฐาน

๑.๑ แผนงานอุตสาหกรรมและการโยธา

ที่	โครงการ	วัตถุประสงค์	เป้าหมาย (ผลผลิต)	งบประมาณและที่มา					ตัวชี้วัด (KPI)	ผลที่คาดว่าจะได้รับ	หน่วยงาน รับผิดชอบ หลัก
				๒๕๖๖ (บาท)	๒๕๖๗ (บาท)	๒๕๖๘ (บาท)	๒๕๖๙ (บาท)	๒๕๗๐ (บาท)			
๕๕	โครงการก่อสร้างโรงจอดรถบริเวณสำนักงานเทศบาลตำบลดอนตรอ	เพื่อให้มีสถานที่จอดรถให้แก่ พนักงาน และประชาชนที่มาติดต่อราชการ	ก่อสร้างโรงจอดรถบริเวณสำนักงานเทศบาลตำบลดอนตรอ ขนาด ๖ X ๑๘ เมตร (ตามแบบแปลนของ ทต.ดอนตรอ)	-	๔๐๐,๐๐๐	-	-	-	จำนวนผู้ใช้รถที่มาจากจุด	ประชาชนเกิดความสะดวกในการมาใช้บริการ	กองช่าง
๕๖	โครงการติดตั้งลำโพง หอกระจายข่าวหมู่ที่ ๑ - หมู่ที่ ๕	เพื่อให้ประชาชนได้รับข้อมูลข่าวสารอย่างทั่วถึง	ติดตั้งลำโพงหอกระจายข่าวประจำหมู่บ้าน	๒๐๐,๐๐๐	๒๐๐,๐๐๐	๒๐๐,๐๐๐	๒๐๐,๐๐๐	๒๐๐,๐๐๐	จำนวนลำโพงที่ติดตั้ง	ประชาชนมีความสะดวกมากขึ้น	กองช่าง
๕๗	โครงการติดตั้งกระจกบริเวณทางแยกและจุดอันตราย ในเขตพื้นที่ หมู่ที่ ๑ - หมู่ที่ ๕	เพื่อให้ประชาชนได้รับความปลอดภัย	ติดตั้งกระจกบริเวณทางแยกและจุดอันตราย จำนวน ๕๐ จุด	๑๐๐,๐๐๐	๑๐๐,๐๐๐	๑๐๐,๐๐๐	๑๐๐,๐๐๐	๑๐๐,๐๐๐	จำนวนประชาชนที่ใช้เส้นทางสัญจร	ประชาชนมีความปลอดภัยมากขึ้น	กองช่าง

๔๘

รายละเอียดโครงการพัฒนา  
แผนพัฒนาท้องถิ่น (พ.ศ. ๒๕๖๖ – ๒๕๗๐)  
เทศบาลตำบลดอนตรอ

ก ยุทธศาสตร์จังหวัดที่ ๑ บริหารจัดการเกษตรและอุตสาหกรรมสู่มาตรฐานครบวงจร และเป็นมิตรกับสิ่งแวดล้อม

ข ยุทธศาสตร์การพัฒนาขององค์กรปกครองส่วนท้องถิ่นในเขตจังหวัด ที่ ๔ การพัฒนาโครงสร้างพื้นฐาน

๑. ยุทธศาสตร์พัฒนาด้านโครงสร้างพื้นฐาน

๑.๑ แผนงานอุตสาหกรรมและการโยธา

ที่	โครงการ	วัตถุประสงค์	เป้าหมาย (ผลผลิต)	งบประมาณและที่มา					ตัวชี้วัด (KPI)	ผลที่คาดว่าจะได้รับ	หน่วยงาน รับผิดชอบ หลัก
				๒๕๖๖ (บาท)	๒๕๖๗ (บาท)	๒๕๖๘ (บาท)	๒๕๖๙ (บาท)	๒๕๗๐ (บาท)			
๕๘	โครงการซ่อมแซมไหล่ทางถนนสายบ้านนาสวรรค์ – เขตตำบลชะเมา หมู่ที่ ๑	เพื่อพัฒนาเส้นทางคมนาคมให้ได้มาตรฐาน	ซ่อมแซมโดยถมดินลูกรังบริเวณไหล่ทางถนนคสล.ที่ชำรุดเสียหาย กว้างเฉลี่ย ๐.๘๐ – ๑.๖๐ เมตร ลึกเฉลี่ย ๐.๗๐ – ๐.๙๐ เมตร ยาว ๓๔๐ เมตร หรือปริมาณลูกรังรวมไม่น้อยกว่า ๓๒๖.๔๐ ลบม. และตอกเข็มไม้เพื่อป้องกันดินทรุดตัว พร้อมติดตั้งป้ายประชาสัมพันธ์ จำนวน ๑ ป้าย และป้ายโครงการจำนวน ๑ ป้าย (ตามแบบรายการ ทต.ดอนตรอ)	๒๔๙,๑๐๐	-	-	-	-	มีเส้นทางคมนาคมที่ได้มาตรฐานเพิ่มขึ้น	ประชาชนมีความสะดวกในการสัญจรไปมา	กองช่าง
๕๙	โครงการซ่อมแซมถนนสายทุ่งคาพัฒนา หมู่ที่ ๔	เพื่อพัฒนาเส้นทางคมนาคมให้ได้มาตรฐาน	ซ่อมแซมถนนโดยเกรดพื้นทางเดิมขนาด ๓.๕๐ เมตร ยาว ๑,๐๕๐ เมตร ถมหินคลุกซ่อมผิวจราจรในส่วนที่ชำรุดเสียหายขนาดกว้างเฉลี่ย ๓.๐๐ เมตร ยาว ๗๕๐ เมตร ปริมาณหินคลุกไม่น้อยกว่า ๒๒๕ ลบม. เกรดเฉลี่ยเรียบ พร้อมติดตั้งป้ายประชาสัมพันธ์ จำนวน ๑ ป้าย และป้ายโครงการจำนวน ๑ ป้าย (ตามแบบรายการ ทต.ดอนตรอ)	๑๖๓,๘๐๐	-	-	-	-	มีเส้นทางคมนาคมที่ได้มาตรฐานเพิ่มขึ้น	ประชาชนมีความสะดวกในการสัญจรไปมา	กองช่าง



รายละเอียดโครงการพัฒนา  
แผนพัฒนาท้องถิ่น (พ.ศ. ๒๕๖๖ – ๒๕๗๐)  
เทศบาลตำบลดอนตรอ

ก ยุทธศาสตร์จังหวัดที่ ๑ บริหารจัดการเกษตรและอุตสาหกรรมสู่มาตรฐานครบวงจร และเป็นมิตรกับสิ่งแวดล้อม

ข ยุทธศาสตร์การพัฒนาขององค์กรปกครองส่วนท้องถิ่นในเขตจังหวัด ที่ ๔ การพัฒนาโครงสร้างพื้นฐาน

๑. ยุทธศาสตร์การพัฒนาด้านโครงสร้างพื้นฐาน

๑.๑ แผนงานอุตสาหกรรมและการโยธา

ที่	โครงการ	วัตถุประสงค์	เป้าหมาย (ผลผลิต)	งบประมาณและที่มา					ตัวชี้วัด (KPI)	ผลที่คาดว่าจะได้รับ	หน่วยงาน รับผิดชอบหลัก
				๒๕๖๖ (บาท)	๒๕๖๗ (บาท)	๒๕๖๘ (บาท)	๒๕๖๙ (บาท)	๒๕๗๐ (บาท)			
๖๐	โครงการซ่อมแซมถนนสาย นางางเกลี้ยง – หอนงเคียน หมู่ที่ ๔	เพื่อพัฒนาเส้นทาง คมนาคมให้ได้มาตรฐาน	ซ่อมแซมถนนโดยเกรดพื้นทางเดิมขนาด ๓.๕๐ เมตร ยาว ๑,๐๐๐ เมตร ถมหิน คลุกซ่อมผิวจราจรในส่วนที่ชำรุดเสียหาย ขนาดกว้างเฉลี่ย ๓.๐๐ เมตร ยาว ๖๐๐ เมตร ปริมาณหินคลุกไม่น้อยกว่า ๑๘๐ ลบม. เกรดเกลี่ยเรียบ พร้อมติดตั้งป้าย ประชาสัมพันธ์ จำนวน ๑ ป้าย และป้าย โครงการจำนวน ๑ ป้าย (ตามแบบ รายการ ทต.ดอนตรอ)	๑๓๕,๔๐๐	-	-	-	-	มีเส้นทาง คมนาคมที่ ได้มาตรฐาน เพิ่มขึ้น	ประชาชนมีความ สะดวกในการสัญจร ไปมา	กองช่าง
๖๑	โครงการขุดเจาะบ่อบาดาล ของระบบประปา หมู่ที่ ๓		ขุดเจาะบ่อบาดาล ขนาด Ø ๖ นิ้ว ลึกไม่ น้อยกว่า ๙๐ เมตร ปริมาณน้ำไม่น้อยกว่า ๘ ลบม. ต่อ ชั่วโมง	๔๐๐,๐๐๐	๔๐๐,๐๐๐	๔๐๐,๐๐๐	-	-	จำนวน ครัวเรือนที่มี น้ำใช้อย่าง เพียงพอ	ประชาชนมีน้ำใช้ อย่างเพียงพอ	กองช่าง

๕๐

รายละเอียดโครงการพัฒนา  
แผนพัฒนาท้องถิ่น (พ.ศ. ๒๕๖๖ – ๒๕๗๐)  
เทศบาลตำบลดอนตรอ

ก ยุทธศาสตร์จังหวัดที่ ๑ บริหารจัดการเกษตรและอุตสาหกรรมสู่มาตรฐานครบวงจร และเป็นมิตรกับสิ่งแวดล้อม

ข ยุทธศาสตร์การพัฒนาขององค์กรปกครองส่วนท้องถิ่นในเขตจังหวัด ที่ ๔ การพัฒนาโครงสร้างพื้นฐาน

๑. ยุทธศาสตร์การพัฒนาด้านโครงสร้างพื้นฐาน

๑.๑ แผนงานอุตสาหกรรมและการโยธา

ที่	โครงการ	วัตถุประสงค์	เป้าหมาย (ผลผลิต)	งบประมาณและที่มา					ตัวชี้วัด (KPI)	ผลที่คาดว่าจะได้รับ	หน่วยงาน รับผิดชอบ หลัก
				๒๕๖๖ (บาท)	๒๕๖๗ (บาท)	๒๕๖๘ (บาท)	๒๕๖๙ (บาท)	๒๕๗๐ (บาท)			
๖๒	โครงการซ่อมแซมถนนสาย นายนายจวน หมู่ที่ ๑ ตำบล ดอนตรอ	เพื่อพัฒนาเส้นทาง คมนาคมให้ได้ มาตรฐาน	สภาพเดิมถนนผิวจราจรหินคลุก กว้าง ๓.๐๐ เมตร ยาว ๘๕๐ เมตร ซ่อมแซมถนนโดยเกรดพื้นทางเดิมขนาด กว้างเฉลี่ย ๓.๐๐ เมตร ถมหินคลุกในส่วนที่ชำรุดเสียหาย ขนาดกว้างเฉลี่ย ๓.๐๐ เมตร ยาว ๗๐๐ เมตร ปริมาณ หินคลุกไม่น้อยกว่า ๒๑๐ ลบ.ม. พร้อมเกลี่ยเรียบ และ ติดตั้งป้ายประชาสัมพันธ์โครงการ แบบชั่วคราว ๑ ป้าย และป้ายโครงการแบบถาวร ๑ ป้าย	-	๑๓๑,๘๐๐	-	-	-	มีเส้นทาง คมนาคมที่ ได้มาตรฐาน เพิ่มขึ้น	ประชาชนมีความ สะดวกในการสัญจร ไปมา	กองช่าง
๖๓	โครงการซ่อมแซมถนนสาย ริมคลองใหม่สุรินทร์ (บ้าน นายมร - ถนนเหมือง ลอย) หมู่ที่ ๑ ตำบล ดอนตรอ	เพื่อพัฒนาเส้นทาง คมนาคมให้ได้ มาตรฐาน	สภาพเดิมถนนผิวจราจรหินคลุก กว้าง ๔.๐๐ เมตร ยาว ๒๕๐ เมตร ซ่อมแซมถนนโดยเกรดพื้นทางเดิมขนาด กว้างเฉลี่ย ๔.๐๐ เมตร ยาว ๒๐๐ เมตร ถมหินคลุกใน ส่วนที่ชำรุดเสียหาย ขนาดกว้างเฉลี่ย ๓.๐๐ เมตร ยาว ๒๐๐ เมตร ปริมาณหินคลุกไม่น้อยกว่า ๖๐ ลบ.ม. พร้อม เกลี่ยเรียบ และติดตั้งป้ายประชาสัมพันธ์โครงการ แบบ ชั่วคราว ๑ ป้าย	-	๓๙,๒๐๐	-	-	-	มีเส้นทาง คมนาคมที่ ได้มาตรฐาน เพิ่มขึ้น	ประชาชนมีความ สะดวกในการสัญจร ไปมา	กองช่าง

## ๕๑

รายละเอียดโครงการพัฒนา  
แผนพัฒนาท้องถิ่น (พ.ศ. ๒๕๖๖ – ๒๕๗๐)

## เทศบาลตำบลดอนตรอ

ก ยุทธศาสตร์จังหวัดที่ ๑ บริหารจัดการเกษตรและอุตสาหกรรมสู่มาตรฐานครบวงจร และเป็นมิตรกับสิ่งแวดล้อม

ข ยุทธศาสตร์การพัฒนาขององค์กรปกครองส่วนท้องถิ่นในเขตจังหวัด ที่ ๔ การพัฒนาโครงสร้างพื้นฐาน

๑. ยุทธศาสตร์การพัฒนาด้านโครงสร้างพื้นฐาน

## ๑.๑ แผนงานอุตสาหกรรมและการโยธา

ที่	โครงการ	วัตถุประสงค์	เป้าหมาย (ผลผลิต)	งบประมาณและที่มา					ตัวชี้วัด (KPI)	ผลที่คาดว่าจะได้รับ	หน่วยงาน รับผิดชอบ หลัก
				๒๕๖๖ (บาท)	๒๕๖๗ (บาท)	๒๕๖๘ (บาท)	๒๕๖๙ (บาท)	๒๕๗๐ (บาท)			
๖๔	โครงการซ่อมแซมถนนสาย นายนายสมพงศ์ – คลองใหม่ สุรินทร์ หมู่ที่ ๑ ตำบล ดอนตรอ	เพื่อพัฒนาเส้นทาง คมนาคมให้ได้มาตรฐาน	สภาพเดิมถนนผิวจราจรหินคลุก กว้าง ๓.๕๐ เมตร ยาว ๗๕๐ เมตร ซ่อมแซมถนนโดยเกรดพื้นทาง เดิมขนาดกว้างเฉลี่ย ๓.๕๐ เมตร ยาว ๗๕๐ เมตร ถมหินคลุกในส่วนที่ชำรุดเสียหาย ขนาดกว้างเฉลี่ย ๓.๐๐ เมตร ยาว ๗๕๐ เมตร ปริมาณหินคลุกไม่ น้อยกว่า ๒๒๕ ลบ.ม. พร้อมเกลี่ยเรียบ และติดตั้ง ป้ายประชาสัมพันธ์โครงการ แบบชั่วคราว ๑ ป้าย และป้ายโครงการแบบถาวร ๑ ป้าย	-	๑๔๗,๐๐๐	-	-	-	มีเส้นทาง คมนาคมที่ ได้มาตรฐาน เพิ่มขึ้น	ประชาชนมีความ สะดวกในการสัญจร ไปมา	กองช่าง
๖๕	โครงการซ่อมแซมถนนสาย บ้านนายวิสูตร – นายนาย จิตร หมู่ที่ ๑ ตำบล ดอนตรอ	เพื่อพัฒนาเส้นทาง คมนาคมให้ได้มาตรฐาน	สภาพเดิมถนนผิวจราจรหินคลุก กว้าง ๓.๐๐ เมตร ยาว ๓๕๐ เมตร ซ่อมแซมถนนโดยเกรดพื้นทาง เดิมขนาดกว้างเฉลี่ย ๓.๐๐ เมตร ยาว ๓๐๐ เมตร ถมหินคลุกในส่วนที่ชำรุดเสียหาย ขนาดกว้างเฉลี่ย ๓.๐๐ เมตร ยาว ๓๐๐ เมตร ปริมาณหินคลุกไม่ น้อยกว่า ๙๐ ลบ.ม. พร้อมเกลี่ยเรียบ และติดตั้ง ป้ายประชาสัมพันธ์โครงการ แบบชั่วคราว ๑ ป้าย	-	๕๘,๘๐๐	-	-	-	มีเส้นทาง คมนาคมที่ ได้มาตรฐาน เพิ่มขึ้น	ประชาชนมีความ สะดวกในการสัญจร ไปมา	กองช่าง

๕๒

รายละเอียดโครงการพัฒนา  
แผนพัฒนาท้องถิ่น (พ.ศ. ๒๕๖๖ – ๒๕๗๐)  
เทศบาลตำบลดอนตรอ

ก ยุทธศาสตร์จังหวัดที่ ๑ บริหารจัดการเกษตรและอุตสาหกรรมสู่มาตรฐานครบวงจร และเป็นมิตรกับสิ่งแวดล้อม

ข ยุทธศาสตร์การพัฒนาขององค์กรปกครองส่วนท้องถิ่นในเขตจังหวัด ที่ ๔ การพัฒนาโครงสร้างพื้นฐาน

๑. ยุทธศาสตร์พัฒนาด้านโครงสร้างพื้นฐาน

๑.๑ แผนงานอุตสาหกรรมและการโยธา

ที่	โครงการ	วัตถุประสงค์	เป้าหมาย (ผลผลิต)	งบประมาณและที่มา					ตัวชี้วัด (KPI)	ผลที่คาดว่าจะได้รับ	หน่วยงาน รับผิดชอบหลัก
				๒๕๖๖ (บาท)	๒๕๖๗ (บาท)	๒๕๖๘ (บาท)	๒๕๖๙ (บาท)	๒๕๗๐ (บาท)			
๖๖	โครงการซ่อมแซมถนนสายบ้านนายพร้อม – นานางอ้น หมู่ที่ ๑ ตำบลดอนตรอ	เพื่อพัฒนาเส้นทางคมนาคมให้ได้มาตรฐาน	สภาพเดิมถนนผิวจราจรหินคลุก กว้าง ๓.๐๐ เมตร ยาว ๕๐๐ เมตร ซ่อมแซมถนนโดยเกรดพื้นทางเดิม ขนาดกว้างเฉลี่ย ๓.๐๐ เมตร ยาว ๔๐๐ เมตร ถมหินคลุกในส่วนที่ชำรุดเสียหาย ขนาดกว้างเฉลี่ย ๓.๐๐ เมตร ยาว ๔๐๐ เมตร ปริมาณหินคลุกไม่น้อยกว่า ๑๒๐ ลบ.ม. พร้อมเกลี่ยเรียบ และติดตั้งป้ายประชาสัมพันธ์โครงการ แบบชั่วคราว ๑ ป้าย	-	๗๘,๔๐๐	-	-	-	มีเส้นทางคมนาคมที่ได้มาตรฐานเพิ่มขึ้น	ประชาชนมีความสะดวกในการสัญจรไปมา	กองช่าง
๖๗	โครงการซ่อมแซมถนนสายบ้านแยม หมู่ที่ ๒ ตำบลดอนตรอ	เพื่อพัฒนาเส้นทางคมนาคมให้ได้มาตรฐาน	สภาพเดิมถนนผิวจราจรหินคลุก กว้าง ๓.๐๐ เมตร ยาว ๔๕๐ เมตร ซ่อมแซมถนนโดยเกรดพื้นทางเดิม ขนาดกว้างเฉลี่ย ๓.๐๐ เมตร ยาว ๔๐๐ เมตร ถมหินคลุกในส่วนที่ชำรุดเสียหาย ขนาดกว้างเฉลี่ย ๓.๐๐ เมตร ยาว ๔๐๐ เมตร ปริมาณหินคลุกไม่น้อยกว่า ๑๒๐ ลบ.ม. พร้อมเกลี่ยเรียบ และติดตั้งป้ายประชาสัมพันธ์โครงการ แบบชั่วคราว ๑ ป้าย	-	-	-	๗๘,๔๐๐	-	มีเส้นทางคมนาคมที่ได้มาตรฐานเพิ่มขึ้น	ประชาชนมีความสะดวกในการสัญจรไปมา	กองช่าง

๕๓

รายละเอียดโครงการพัฒนา  
แผนพัฒนาท้องถิ่น (พ.ศ. ๒๕๖๖ – ๒๕๗๐)  
เทศบาลตำบลดอนตรอ

ก ยุทธศาสตร์จังหวัดที่ ๑ บริหารจัดการเกษตรและอุตสาหกรรมสู่มาตรฐานครบวงจร และเป็นมิตรกับสิ่งแวดล้อม

ข ยุทธศาสตร์การพัฒนาขององค์กรปกครองส่วนท้องถิ่นในเขตจังหวัด ที่ ๔ การพัฒนาโครงสร้างพื้นฐาน

๑. ยุทธศาสตร์การพัฒนาด้านโครงสร้างพื้นฐาน

๑.๑ แผนงานอุตสาหกรรมและการโยธา

ที่	โครงการ	วัตถุประสงค์	เป้าหมาย (ผลผลิต)	งบประมาณและที่มา					ตัวชี้วัด (KPI)	ผลที่คาดว่าจะได้รับ	หน่วยงาน รับผิดชอบ หลัก
				๒๕๖๖ (บาท)	๒๕๖๗ (บาท)	๒๕๖๘ (บาท)	๒๕๖๙ (บาท)	๒๕๗๐ (บาท)			
๖๘	โครงการซ่อมแซมถนนสายบ้านนายซิ้ม หมู่ที่ ๒ ตำบลดอนตรอ	เพื่อพัฒนาเส้นทางคมนาคมให้ได้มาตรฐาน	สภาพเดิมถนนผิวจราจรหินคลุก กว้าง ๓.๐๐ เมตร ยาว ๑,๑๐๐ เมตร ซ่อมแซมถนนโดยเกรดพื้นทางเดิมขนาดกว้างเฉลี่ย ๔.๐๐ เมตร ยาว ๘๐๐ เมตร ถมหินคลุกในส่วนที่ชำรุดเสียหาย ขนาดกว้างเฉลี่ย ๓.๐๐ เมตร ยาว ๘๐๐ เมตร ปริมาณหินคลุกไม่น้อยกว่า ๒๔๐ ลบ.ม. พร้อมเกลี่ยเรียบ และติดตั้งป้ายประชาสัมพันธ์โครงการแบบชั่วคราว ๑ ป้าย และป้ายโครงการถาวร ๑ ป้าย	-	-	-	๑๕๖,๙๐๐	-	มีเส้นทางคมนาคมที่ได้มาตรฐานเพิ่มขึ้น	ประชาชนมีความสะดวกในการสัญจรไปมา	กองช่าง
๖๙	โครงการขยายเขตท่อประปาซอยบ้านนายวรรณ หมู่ที่ ๑	เพื่อให้มีน้ำสำหรับการอุปโภค – บริโภค	วางท่อ พีวีซี ขนาด ๑๓ นิ้ว ระยะทาง ๑,๐๐๐ เมตร และวางท่อ พีวีซี ขนาด ๑๒ นิ้ว ระยะทาง ๙๐๐ เมตร พร้อมติดตั้งป้ายประชาสัมพันธ์ โครงการ จำนวน ๑ ป้าย	-	๒๕๘,๖๐๐	-	-	-	ประชาชน ๑๐๐ คนมีรถที่ใช้น้ำสะอาดใช้ในการอุปโภค – บริโภค	ประชาชนมีน้ำใช้อย่างเพียงพอ	กองช่าง

## ๕๔

รายละเอียดโครงการพัฒนา  
แผนพัฒนาท้องถิ่น (พ.ศ. ๒๕๖๖ – ๒๕๗๐)

## เทศบาลตำบลดอนตรอ

ก ยุทธศาสตร์จังหวัดที่ ๑ บริหารจัดการเกษตรและอุตสาหกรรมสู่มาตรฐานครบวงจร และเป็นมิตรกับสิ่งแวดล้อม

ข ยุทธศาสตร์การพัฒนาขององค์กรปกครองส่วนท้องถิ่นในเขตจังหวัด ที่ ๔ การพัฒนาโครงสร้างพื้นฐาน

## ๑. ยุทธศาสตร์การพัฒนาด้านโครงสร้างพื้นฐาน

## ๑.๑ แผนงานอุตสาหกรรมและการโยธา

ที่	โครงการ	วัตถุประสงค์	เป้าหมาย (ผลผลิต)	งบประมาณและที่มา					ตัวชี้วัด (KPI)	ผลที่คาดว่าจะได้รับ	หน่วยงาน รับผิดชอบ หลัก
				๒๕๖๖ (บาท)	๒๕๖๗ (บาท)	๒๕๖๘ (บาท)	๒๕๖๙ (บาท)	๒๕๗๐ (บาท)			
๗๐	โครงการซ่อมแซมถนนสาย บ้านนายชำนาญ หมู่ที่ ๒,๓ ตำบลดอนตรอ	เพื่อพัฒนาเส้นทาง คมนาคมให้ได้ มาตรฐาน	สภาพเดิมถนนผิวจราจรหินคลุก กว้าง ๓.๐๐ เมตร ยาว ๗๐๐ เมตร ซ่อมแซมถนนโดยเกรดพื้นทางเดิม ขนาดกว้างเฉลี่ย ๔.๐๐ เมตร ยาว ๖๐๐ เมตร ถม หินคลุกในส่วนที่ชำรุดเสียหาย ขนาดกว้างเฉลี่ย ๓.๐๐ เมตร ยาว ๖๐๐ เมตร ปริมาณหินคลุกไม่ น้อยกว่า ๑๘๐ ลบ.ม. พร้อมเกลี่ยเรียบ และติดตั้ง ป้ายประชาสัมพันธ์โครงการ แบบชั่วคราว ๑ ป้าย และป้ายโครงการถาวร ๑ ป้าย	๑๑๗,๗๐๐	-	-	-	-	มีเส้นทาง คมนาคมที่ ได้มาตรฐาน เพิ่มขึ้น	ประชาชนมีความ สะดวกในการสัญจร ไปมา	กองช่าง
๗๑	โครงการซ่อมแซมถนนสาย บ้านนายแดง – สระน้ำ หมู่ที่ ๓ ตำบลดอนตรอ	เพื่อพัฒนาเส้นทาง คมนาคมให้ได้ มาตรฐาน	สภาพเดิมถนนผิวจราจรหินคลุก กว้าง ๓.๐๐ เมตร ยาว ๕๕๐ เมตร ซ่อมแซมถนนโดยเกรดพื้นทางเดิม ขนาดกว้างเฉลี่ย ๓.๐๐ เมตร ยาว ๕๐๐ เมตร ถม หินคลุกในส่วนที่ชำรุดเสียหาย ขนาดกว้างเฉลี่ย ๓.๐๐ เมตร ยาว ๕๐๐ เมตร ปริมาณหินคลุกไม่ น้อยกว่า ๑๕๐ ลบ.ม. พร้อมเกลี่ยเรียบ และติดตั้ง ป้ายประชาสัมพันธ์โครงการ แบบชั่วคราว ๑ ป้าย	-	-	-	๙๔,๑๐๐	-	มีเส้นทาง คมนาคมที่ ได้มาตรฐาน เพิ่มขึ้น	ประชาชนมีความ สะดวกในการสัญจร ไปมา	กองช่าง

## ๕๕

รายละเอียดโครงการพัฒนา  
แผนพัฒนาท้องถิ่น (พ.ศ. ๒๕๖๖ – ๒๕๗๐)

## เทศบาลตำบลดอนตรอ

ก ยุทธศาสตร์จังหวัดที่ ๑ บริหารจัดการเกษตรและอุตสาหกรรมสู่มาตรฐานครบวงจร และเป็นมิตรกับสิ่งแวดล้อม

ข ยุทธศาสตร์การพัฒนาขององค์กรปกครองส่วนท้องถิ่นในเขตจังหวัด ที่ ๔ การพัฒนาโครงสร้างพื้นฐาน

๑. ยุทธศาสตร์การพัฒนาด้านโครงสร้างพื้นฐาน

## ๑.๑ แผนงานอุตสาหกรรมและการโยธา

ที่	โครงการ	วัตถุประสงค์	เป้าหมาย (ผลผลิต)	งบประมาณและที่มา					ตัวชี้วัด (KPI)	ผลที่คาดว่าจะได้รับ	หน่วยงาน รับผิดชอบ หลัก
				๒๕๖๖ (บาท)	๒๕๖๗ (บาท)	๒๕๖๘ (บาท)	๒๕๖๙ (บาท)	๒๕๗๐ (บาท)			
๗๒	โครงการซ่อมแซมถนนสายหลังคอกแพะ หมู่ที่ ๓,๕ ตำบลดอนตรอ	เพื่อพัฒนาเส้นทางคมนาคมให้ได้มาตรฐาน	สภาพเดิมถนนผิวจราจรหินคลุก กว้าง ๓.๐๐ เมตร ยาว ๗๐๐ เมตร ซ่อมแซมถนนโดยเกรดพื้นทางเดิมขนาดกว้างเฉลี่ย ๓.๐๐ เมตร ยาว ๗๐๐ เมตร ถมหินคลุกในส่วนที่ชำรุดเสียหาย ขนาดกว้างเฉลี่ย ๓.๐๐ เมตร ยาว ๗๐๐ เมตร ปริมาณหินคลุกไม่น้อยกว่า ๒๑๐ ลบ.ม. พร้อมเกลี่ยเรียบ และติดตั้งป้ายประชาสัมพันธ์โครงการแบบชั่วคราว ๑ ป้าย และป้ายโครงการถาวร ๑ ป้าย	-	๑๓๑,๘๐๐	-	-	-	มีเส้นทางคมนาคมที่ได้มาตรฐานเพิ่มขึ้น	ประชาชนมีความสะดวกในการสัญจรไปมา	กองช่าง
๗๓	โครงการขุดลอกคลองส่งน้ำสายหน้านายชำนาญ หมู่ที่ ๓	เพื่อให้เกษตรกรมีน้ำใช้อย่างเพียงพอ	ขุดลอกคลองส่งน้ำสายหน้านายชำนาญ สภาพเดิมปากคลองกว้างเฉลี่ย ๕.๕๐ เมตร ท้องคลองกว้างเฉลี่ย ๑.๕๐ เมตร ลึกเฉลี่ย ๐.๙๐ เมตร ยาว ๕๗๐ เมตร ขุดลอกใหม่ ปากคลองกว้างเฉลี่ย ๗.๕๐ เมตร ลึกเฉลี่ย ๒.๐๐ เมตร ท้องคลองกว้างเฉลี่ย ๓.๐๐ เมตร ระยะทาง ๕๗๐ เมตร โดยขุดลอกดินปริมาณไม่น้อยกว่า ๔,๑๘๙.๕๐ ลบ.ม. พร้อมติดตั้งป้ายโครงการ ๑ ป้าย และ ป้ายประชาสัมพันธ์ ๑ ป้าย	-	๑๕๖,๔๐๐	-	-	-	เกษตรกร ๑๕๐ ครัวเรือนมีน้ำใช้อย่างเพียงพอ	เกษตรกรมีน้ำใช้อย่างเพียงพอ	กองช่าง

## ๕๖

รายละเอียดโครงการพัฒนา  
แผนพัฒนาท้องถิ่น (พ.ศ. ๒๕๖๖ – ๒๕๗๐)

## เทศบาลตำบลดอนตรอ

ก ยุทธศาสตร์จังหวัดที่ ๑ บริหารจัดการเกษตรและอุตสาหกรรมสู่มาตรฐานครบวงจร และเป็นมิตรกับสิ่งแวดล้อม

ข ยุทธศาสตร์การพัฒนาขององค์กรปกครองส่วนท้องถิ่นในเขตจังหวัด ที่ ๔ การพัฒนาโครงสร้างพื้นฐาน

๑. ยุทธศาสตร์การพัฒนาด้านโครงสร้างพื้นฐาน

๑.๑ แผนงานอุตสาหกรรมและการโยธา

ที่	โครงการ	วัตถุประสงค์	เป้าหมาย (ผลผลิต)	งบประมาณและที่มา					ตัวชี้วัด (KPI)	ผลที่คาดว่าจะได้รับ	หน่วยงาน รับผิดชอบ หลัก
				๒๕๖๖ (บาท)	๒๕๖๗ (บาท)	๒๕๖๘ (บาท)	๒๕๖๙ (บาท)	๒๕๗๐ (บาท)			
๗๔	โครงการซ่อมแซมถนนสาย หนองบ่อ - บ้านนางห้วย หมู่ที่ ๕ ตำบลดอนตรอ	เพื่อพัฒนาเส้นทางคมนาคมให้ได้มาตรฐาน	สภาพเดิมถนนผิวจราจรหินคลุก กว้าง ๓.๐๐ เมตร ยาว ๔๐๐ เมตร ซ่อมแซมถนนโดยเกรดพื้นทางเดิมขนาดกว้างเฉลี่ย ๓.๐๐ เมตร ยาว ๔๐๐ เมตร ถมหินคลุกในส่วนที่ชำรุดเสียหาย ขนาดกว้างเฉลี่ย ๓.๐๐ เมตร ยาว ๔๐๐ เมตร ปริมาณหินคลุกไม่น้อยกว่า ๑๒๐ ลบ.ม. พร้อมเกลี่ยเรียบและติดตั้งป้ายประชาสัมพันธ์โครงการ แบบชั่วคราว ๑ ป้าย และป้ายโครงการถาวร ๑ ป้าย	๗๕,๓๐๐	-	-	-	-	มีเส้นทางคมนาคมที่ได้มาตรฐานเพิ่มขึ้น	ประชาชนมีความสะดวกในการสัญจรไปมา	กองช่าง
๗๕	โครงการขุดลอกคลองส่งน้ำสามแยกนายยูน - ถนนวัดดอนตรอ	เพื่อให้เกษตรกรมีน้ำใช้อย่างเพียงพอ	ขุดลอกคลองส่งน้ำสายสามแยกนายยูน - ถนนวัดดอนตรอ สภาพเดิมปากคลองกว้างเฉลี่ย ๕.๕๐ เมตร ท้องคลองกว้างเฉลี่ย ๑.๖๐ เมตร ลึกเฉลี่ย ๐.๙๐ เมตร ยาว ๖๐๐ เมตร ขุดลอกใหม่ ปากคลองกว้างเฉลี่ย ๗.๕๐ เมตร ลึกเฉลี่ย ๒.๐๐ เมตร ท้องคลองกว้างเฉลี่ย ๓.๒๐ เมตร ระยะทาง ๖๐๐ เมตร โดยขุดลอกดินปริมาณไม่น้อยกว่า ๔,๕๐๓ ลบ.ม. พร้อมติดตั้งป้ายโครงการ ๑ ป้าย และ ป้ายประชาสัมพันธ์ ๑ ป้าย	-	-	๑๖๘,๐๐๐	-	-	เกษตรกร ๑๒๐ ครัวเรือนมีน้ำใช้อย่างเพียงพอ	เกษตรกรมีน้ำใช้อย่างเพียงพอ	กองช่าง



๕๗

รายละเอียดโครงการพัฒนา  
แผนพัฒนาท้องถิ่น (พ.ศ. ๒๕๖๖ – ๒๕๗๐)  
เทศบาลตำบลดอนตรอ

ก ยุทธศาสตร์จังหวัดที่ ๑ บริหารจัดการเกษตรและอุตสาหกรรมสู่มาตรฐานครบวงจร และเป็นมิตรกับสิ่งแวดล้อม

ข ยุทธศาสตร์การพัฒนาขององค์กรปกครองส่วนท้องถิ่นในเขตจังหวัด ที่ ๔ การพัฒนาโครงสร้างพื้นฐาน

๑. ยุทธศาสตร์การพัฒนาด้านโครงสร้างพื้นฐาน

๑.๑ แผนงานอุตสาหกรรมและการโยธา

ที่	โครงการ	วัตถุประสงค์	เป้าหมาย (ผลผลิต)	งบประมาณและที่มา					ตัวชี้วัด (KPI)	ผลที่คาดว่าจะได้รับ	หน่วยงาน รับผิดชอบหลัก
				๒๕๖๖ (บาท)	๒๕๖๗ (บาท)	๒๕๖๘ (บาท)	๒๕๖๙ (บาท)	๒๕๗๐ (บาท)			
๗๖	โครงการซ่อมแซมถนนสายเหมืองลอย (ช่วงหมู่ที่ ๕) หมู่ที่ ๕ ตำบลดอนตรอ	เพื่อพัฒนาเส้นทางคมนาคมให้ได้มาตรฐาน	สภาพเดิมถนนผิวจราจรหินคลุก กว้าง ๔.๐๐ เมตร ยาว ๒,๐๐๐ เมตร ซ่อมแซมถนนโดยเกรดพื้นทางเดิมขนาดกว้างเฉลี่ย ๕.๐๐ เมตร ยาว ๑,๘๐๐ เมตร ถมหินคลุกในส่วนที่ชำรุดเสียหาย ขนาดกว้างเฉลี่ย ๔.๐๐ เมตร ยาว ๑,๘๐๐ เมตร ปริมาณหินคลุกไม่น้อยกว่า ๗๒๐ ลบ.ม. พร้อมเกลี่ยเรียบ และติดตั้งป้ายประชาสัมพันธ์โครงการ แบบชั่วคราว ๑ ป้าย และป้ายโครงการแบบถาวร ๑ ป้าย	๔๖๖,๐๐๐	-	-	-	-	มีเส้นทางคมนาคมที่ได้มาตรฐานเพิ่มขึ้น	ประชาชนมีความสะดวกในการสัญจรไปมา	กองช่าง
๗๗	โครงการขุดลอกคลองส่งน้ำสายหลังฟาร์มหมู – นางนางผ่อง สภากลางฟาร์มหมู – นางนางผ่อง หมู่ที่ ๑		ขุดลอกคลองส่งน้ำสายหลังฟาร์มหมู – นางนางผ่อง สภาพเดิมปากคลองกว้างเฉลี่ย ๖.๐๐ เมตร ท้องคลองกว้างเฉลี่ย ๒.๐๐ เมตร ลึกเฉลี่ย ๐.๙๐ เมตร ยาว ๖๕๐ เมตร ขุดลอกใหม่ ปากคลองกว้างเฉลี่ย ๘.๐๐ เมตร ลึกเฉลี่ย ๑.๖๐ เมตร ท้องคลองกว้างเฉลี่ย ๓.๐๐ เมตร ระยะทาง ๖๕๐ เมตร โดยขุดลอกดินปริมาณไม่น้อยกว่า ๓,๓๘๐ ลบ.ม. พร้อมติดตั้งป้ายโครงการ ๑ ป้าย และ ป้ายประชาสัมพันธ์ ๑ ป้าย	-	๑๒๖,๐๐๐	-	-	-	เกษตรกร ๑๐๐ คน ครัวเรือนมีน้ำใช้อย่างเพียงพอ	เกษตรกรมีน้ำใช้อย่างเพียงพอ	กองช่าง

๕๘

รายละเอียดโครงการพัฒนา  
แผนพัฒนาท้องถิ่น (พ.ศ. ๒๕๖๖ – ๒๕๗๐)  
เทศบาลตำบลดอนตรอ

ก ยุทธศาสตร์จังหวัดที่ ๑ บริหารจัดการเกษตรและอุตสาหกรรมสู่มาตรฐานครบวงจร และเป็นมิตรกับสิ่งแวดล้อม

ข ยุทธศาสตร์การพัฒนาขององค์กรปกครองส่วนท้องถิ่นในเขตจังหวัด ที่ ๔ การพัฒนาโครงสร้างพื้นฐาน

๑. ยุทธศาสตร์การพัฒนาด้านโครงสร้างพื้นฐาน

๑.๑ แผนงานอุตสาหกรรมและการโยธา

ที่	โครงการ	วัตถุประสงค์	เป้าหมาย (ผลผลิต)	งบประมาณและที่มา					ตัวชี้วัด (KPI)	ผลที่คาดว่าจะได้รับ	หน่วยงาน รับผิดชอบ หลัก
				๒๕๖๖ (บาท)	๒๕๖๗ (บาท)	๒๕๖๘ (บาท)	๒๕๖๙ (บาท)	๒๕๗๐ (บาท)			
๗๘	โครงการซ่อมแซมถนนสายนายปรีดา - นานายอนง หมู่ที่ ๕ ตำบลดอนตรอ	เพื่อพัฒนาเส้นทางคมนาคมให้ได้มาตรฐาน	สภาพเดิมถนนผิวจราจรหินคลุก กว้าง ๓.๐๐ เมตร ยาว ๖๐๐ เมตร ซ่อมแซมถนนโดยเกรดพื้นทางเดิมขนาดกว้างเฉลี่ย ๔.๐๐ เมตร ยาว ๔๐๐ เมตร ถมหินคลุกในส่วนที่ชำรุดเสียหาย ขนาดกว้างเฉลี่ย ๓.๐๐ เมตร ยาว ๔๐๐ เมตร ปริมาณหินคลุกไม่น้อยกว่า ๑๒๐ ลบ.ม. พร้อมเกลี่ยเรียบ และติดตั้งป้ายประชาสัมพันธ์โครงการ แบบชั่วคราว ๑ ป้าย	-	๗๘,๔๐๐	-	-	-	มีเส้นทางคมนาคมที่ได้มาตรฐานเพิ่มขึ้น	ประชาชนมีความสะดวกในการสัญจรไปมา	กองช่าง
๗๙	โครงการขุดเจาะบ่อบาดาลบริเวณระบบประปาสำนักงานเทศบาลตำบลดอนตรอ หมู่ที่ ๓	เพื่อให้ประชาชนมีน้ำสำหรับอุปโภค - บริโภค	เจาะบ่อบาดาล ขนาด Ø ๖ นิ้ว ความลึกไม่น้อยกว่า ๙๒ เมตร ปริมาณน้ำไม่น้อยกว่า ๘ ลบ.ม./ชม. พร้อมติดตั้งเครื่องสูบน้ำซัมเมอร์ ขนาด ๓ แรงม้า ระบบควบคุมไฟฟ้า และอุปกรณ์ที่ใช้งานได้ พร้อมติดตั้งป้ายประชาสัมพันธ์โครงการ ๑ ป้าย และป้ายโครงการ จำนวน ๑ ป้าย	๓๖๙,๙๐๐	-	-	-	-	ประชาชน ๒๐๐ครัวเรือนมีน้ำใช้อย่างเพียงพอ	ประชาชนมีน้ำสะอาดใช้อย่างเพียงพอ	กองช่าง

๕๙

รายละเอียดโครงการพัฒนา  
แผนพัฒนาท้องถิ่น (พ.ศ. ๒๕๖๖ – ๒๕๗๐)  
เทศบาลตำบลดอนตรอ

ก ยุทธศาสตร์จังหวัดที่ ๑ บริหารจัดการเกษตรและอุตสาหกรรมสู่มาตรฐานครบวงจร และเป็นมิตรกับสิ่งแวดล้อม

ข ยุทธศาสตร์การพัฒนาขององค์กรปกครองส่วนท้องถิ่นในเขตจังหวัด ที่ ๔ การพัฒนาโครงสร้างพื้นฐาน

๑. ยุทธศาสตร์การพัฒนาด้านโครงสร้างพื้นฐาน

๑.๑ แผนงานอุตสาหกรรมและการโยธา

ที่	โครงการ	วัตถุประสงค์	เป้าหมาย (ผลผลิต)	งบประมาณและที่มา					ตัวชี้วัด (KPI)	ผลที่คาดว่าจะได้รับ	หน่วยงาน รับผิดชอบหลัก
				๒๕๖๖ (บาท)	๒๕๖๗ (บาท)	๒๕๖๘ (บาท)	๒๕๖๙ (บาท)	๒๕๗๐ (บาท)			
๘๐	โครงการซ่อมแซมถนนสายนายคล้อย – สวนปาล์มคูน้ำ หมู่ที่ ๕ ตำบลดอนตรอ	เพื่อพัฒนาเส้นทางคมนาคมให้ได้มาตรฐาน	สภาพเดิมถนนผิวจราจรหินคลุก กว้าง ๓.๐๐ เมตร ยาว ๑,๐๐๐ เมตร ซ่อมแซมถนนโดยเกรดพื้นทางเดิมขนาดกว้างเฉลี่ย ๔.๐๐ เมตร ยาว ๙๐๐ เมตร ถมหินคลุกในส่วนที่ชำรุดเสียหาย ขนาดกว้างเฉลี่ย ๓.๐๐ เมตร ยาว ๙๐๐ เมตร ปริมาณหินคลุกไม่น้อยกว่า ๒๗๐ ลบ.ม. พร้อมเกลี่ยเรียบ และติดตั้งป้ายประชาสัมพันธ์โครงการ แบบชั่วคราว ๑ ป้าย และป้ายโครงการถาวร ๑ ป้าย	-	-	๑๗๖,๕๐๐	-	-	มีเส้นทางคมนาคมที่ได้มาตรฐานเพิ่มขึ้น	ประชาชนมีความสะดวกในการสัญจรไปมา	กองช่าง
๘๑	โครงการซ่อมแซมถนนสายหน้าคอกแพะ – นานายเปี่ยม หมู่ที่ ๕ ตำบลดอนตรอ	เพื่อพัฒนาเส้นทางคมนาคมให้ได้มาตรฐาน	สภาพเดิมถนนผิวจราจรหินคลุก กว้าง ๓.๐๐ เมตร ยาว ๓๕๐ เมตร ซ่อมแซมถนนโดยเกรดพื้นทางเดิมขนาดกว้างเฉลี่ย ๓.๐๐ เมตร ยาว ๓๐๐ เมตร ถมหินคลุกในส่วนที่ชำรุดเสียหาย ขนาดกว้างเฉลี่ย ๓.๐๐ เมตร ยาว ๓๐๐ เมตร ปริมาณหินคลุกไม่น้อยกว่า ๙๐ ลบ.ม. พร้อมเกลี่ยเรียบ และติดตั้งป้ายประชาสัมพันธ์โครงการ แบบชั่วคราว ๑ ป้าย	-	๕๖,๕๐๐	-	-	-	มีเส้นทางคมนาคมที่ได้มาตรฐานเพิ่มขึ้น	ประชาชนมีความสะดวกในการสัญจรไปมา	กองช่าง

๖๐

รายละเอียดโครงการพัฒนา  
แผนพัฒนาท้องถิ่น (พ.ศ. ๒๕๖๖ – ๒๕๗๐)

เทศบาลตำบลดอนตรอ

ก ยุทธศาสตร์จังหวัดที่ ๑ บริหารจัดการเกษตรและอุตสาหกรรมสู่มาตรฐานครบวงจร และเป็นมิตรกับสิ่งแวดล้อม

ข ยุทธศาสตร์การพัฒนาขององค์กรปกครองส่วนท้องถิ่นในเขตจังหวัด ที่ ๔ การพัฒนาโครงสร้างพื้นฐาน

๑. ยุทธศาสตร์การพัฒนาด้านโครงสร้างพื้นฐาน

๑.๑ แผนงานอุตสาหกรรมและการโยธา

ที่	โครงการ	วัตถุประสงค์	เป้าหมาย (ผลผลิต)	งบประมาณและที่มา					ตัวชี้วัด (KPI)	ผลที่คาดว่าจะได้รับ	หน่วยงาน รับผิดชอบ หลัก
				๒๕๖๖ (บาท)	๒๕๖๗ (บาท)	๒๕๖๘ (บาท)	๒๕๖๙ (บาท)	๒๕๗๐ (บาท)			
๘๒	โครงการซ่อมแซม ถนนสายนายนายทวี - ฝ่ายน้ำล้น หมู่ที่ ๕ ตำบลดอนตรอ	เพื่อพัฒนาเส้นทาง คมนาคมให้ได้ มาตรฐาน	สภาพเดิมถนนผิวจราจรหินคลุก กว้าง ๔.๐๐ เมตร ยาว ๑,๑๐๐ เมตร ซ่อมแซมถนนโดยเกรดพื้นทางเดิม ขนาดกว้างเฉลี่ย ๔.๐๐ เมตร ยาว ๑,๐๐๐ เมตร ถม หินคลุกในส่วนที่ชำรุดเสียหาย ขนาดกว้างเฉลี่ย ๓.๐๐ เมตร ยาว ๑,๐๐๐ เมตร ปริมาณหินคลุกไม่น้อยกว่า ๓๐๐ ลบ.ม. พร้อมเกลี่ยเรียบ และติดตั้งป้าย ประชาสัมพันธ์โครงการ แบบชั่วคราว ๑ ป้าย และ ป้ายโครงการถาวร ๑ ป้าย	-	๑๙๖,๐๐๐	-	-	-	มีเส้นทาง คมนาคมที่ ได้มาตรฐาน เพิ่มขึ้น	ประชาชนมีความ สะดวกในการสัญจร ไปมา	กองช่าง

๖๑

รายละเอียดโครงการพัฒนา  
แผนพัฒนาท้องถิ่น (พ.ศ. ๒๕๖๖ – ๒๕๗๐)  
เทศบาลตำบลดอนตรอ

ก ยุทธศาสตร์จังหวัดที่ ๒ การพัฒนาคน ชุมชนและสังคมให้น่าอยู่ เข้มแข็ง มั่งคั่งตามปรัชญาเศรษฐกิจพอเพียง

ข ยุทธศาสตร์การพัฒนาขององค์กรปกครองส่วนท้องถิ่นในเขตจังหวัด ที่ ๓ การพัฒนาคนและคุณภาพชีวิต

๒. ยุทธศาสตร์การพัฒนาคนและสังคมที่มีคุณภาพ

๒.๑ แผนงานบริหารงานทั่วไป

ที่	โครงการ	วัตถุประสงค์	เป้าหมาย (ผลผลิต)	งบประมาณและที่มา					ตัวชี้วัด (KPI)	ผลที่คาดว่าจะได้รับ	หน่วยงาน รับผิดชอบ หลัก
				๒๕๖๖ (บาท)	๒๕๖๗ (บาท)	๒๕๖๘ (บาท)	๒๕๖๙ (บาท)	๒๕๗๐ (บาท)			
๑	โครงการจัดงานรัฐพิธีหรือกิจกรรมเฉลิมพระเกียรติ ฯ	เพื่อแสดงออกถึงความจงรักภักดี ฯ	ประชาชนในตำบลดอนตรอ	๑๐๐,๐๐๐	๑๐๐,๐๐๐	๑๐๐,๐๐๐	๑๐๐,๐๐๐	๑๐๐,๐๐๐	จำนวนครั้งที่ได้จัดทำ	ประชาชนได้แสดงออกถึงความจงรักภักดี ฯ	สำนักปลัด
๒	ค่าใช้จ่ายในการเดินทางไปราชการ	เพื่อเพิ่มประสิทธิภาพในการทำงาน	พนักงานเทศบาล ลูกจ้างประจำ ผู้บริหาร ผู้ช่วยผู้บริหาร พนักงานจ้าง	๗๐๐,๐๐๐	๗๐๐,๐๐๐	๗๐๐,๐๐๐	๗๐๐,๐๐๐	๗๐๐,๐๐๐	ผู้เข้าร่วมโครงการ ร้อยละ ๘๐ สามารถนำความรู้มาปฏิบัติงาน	การทำงานมีประสิทธิภาพมากขึ้น	สำนักปลัด
๓	ค่าพวงมาลัย ช่อดอกไม้ และพวงมาลา สำหรับงานรัฐพิธีและวันสำคัญต่างๆ	เพื่อให้การจัดงานในวันสำคัญมีประสิทธิภาพมากขึ้น	ค่าพวงมาลัย ช่อดอกไม้ และพวงมาลา	๑๐,๐๐๐	๑๐,๐๐๐	๑๐,๐๐๐	๑๐,๐๐๐	๑๐,๐๐๐	จำนวนครั้งที่เข้าร่วม	เพื่อแสดงออกถึงความจงรักภักดี ฯ	สำนักปลัด

๖๒

รายละเอียดโครงการพัฒนา  
แผนพัฒนาท้องถิ่น (พ.ศ. ๒๕๖๖ – ๒๕๗๐)  
เทศบาลตำบลดอนตรอ

ก ยุทธศาสตร์จังหวัดที่ ๒ การพัฒนาคน ชุมชนและสังคมให้น่าอยู่ เข้มแข็ง มั่งคั่งตามปรัชญาเศรษฐกิจพอเพียง

ข ยุทธศาสตร์การพัฒนาขององค์กรปกครองส่วนท้องถิ่นในเขตจังหวัด ที่ ๓ การพัฒนาคนและคุณภาพชีวิต

๒. ยุทธศาสตร์การพัฒนาคนและสังคมที่มีคุณภาพ

๒.๑ แผนงานบริหารงานทั่วไป

ที่	โครงการ	วัตถุประสงค์	เป้าหมาย (ผลผลิต)	งบประมาณและที่มา					ตัวชี้วัด (KPI)	ผลที่คาดว่าจะได้รับ	หน่วยงาน รับผิดชอบ หลัก
				๒๕๖๖ (บาท)	๒๕๖๗ (บาท)	๒๕๖๘ (บาท)	๒๕๖๙ (บาท)	๒๕๗๐ (บาท)			
๔	โครงการสร้าง กระบวนการเรียนรู้ พัฒนาการทำงานเป็น ทีม พนักงานเทศบาล ลูกจ้างประจำ ผู้บริหาร ผู้ช่วยผู้บริหาร พนักงานจ้าง	เพื่อเพิ่มประสิทธิภาพในการ ทำงาน	พนักงานเทศบาล ลูกจ้างประจำ ผู้บริหาร ผู้ช่วยผู้บริหาร พนักงานจ้าง	๒๐๐,๐๐๐	๒๐๐,๐๐๐	๒๐๐,๐๐๐	๒๐๐,๐๐๐	๒๐๐,๐๐๐	จำนวน ผู้เข้าร่วม โครงการ ร้อยละ ๘๐ สามารถนำ ความรู้มา ปฏิบัติงาน ได้	การทำงานมี ประสิทธิภาพมากขึ้น	สำนักปลัด

๖๓

รายละเอียดโครงการพัฒนา  
แผนพัฒนาท้องถิ่น (พ.ศ. ๒๕๖๖ – ๒๕๗๐)  
เทศบาลตำบลดอนตรอ

ก ยุทธศาสตร์จังหวัดที่ ๒ การพัฒนาคน ชุมชนและสังคมให้น่าอยู่ เข้มแข็ง มั่งคั่งตามปรัชญาเศรษฐกิจพอเพียง

ข ยุทธศาสตร์การพัฒนาขององค์กรปกครองส่วนท้องถิ่นในเขตจังหวัด ที่ ๓ การพัฒนาคนและคุณภาพชีวิต

๒. ยุทธศาสตร์การพัฒนาคนและสังคมที่มีคุณภาพ

๒.๒ แผนงานการรักษาความสงบภายใน

ที่	โครงการ	วัตถุประสงค์	เป้าหมาย (ผลผลิต)	งบประมาณและที่มา					ตัวชี้วัด (KPI)	ผลที่คาดว่าจะได้รับ	หน่วยงาน รับผิดชอบ หลัก
				๒๕๖๖ (บาท)	๒๕๖๗ (บาท)	๒๕๖๘ (บาท)	๒๕๖๙ (บาท)	๒๕๗๐ (บาท)			
๑	โครงการป้องกันและลดอุบัติเหตุช่วงเทศกาลสำคัญ	เพื่อลดอุบัติเหตุในช่วงเทศกาลสำคัญ	ประชาชนในตำบลดอนตรอ	๒๐,๐๐๐	๒๐,๐๐๐	๒๐,๐๐๐	๒๐,๐๐๐	๒๐,๐๐๐	ประชาชนมีความปลอดภัยในช่วงเทศกาล	ประชาชนมีความปลอดภัยในช่วงเทศกาลต่าง ๆ มากขึ้น	สำนักปลัด
๒	โครงการรณรงค์ขับขี่ปลอดภัยให้องค์กรฯ องค์กรราชินี	เพื่อลดอุบัติเหตุ	ประชาชนในตำบลดอนตรอ	๑๐,๐๐๐	๑๐,๐๐๐	๑๐,๐๐๐	๑๐,๐๐๐	๑๐,๐๐๐	๑ ครั้ง/ปี	ประชาชนผู้เข้าร่วมโครงการมีความรู้เรื่องกฎจราจรเพิ่มขึ้น	สำนักปลัด
๓	โครงการเส้นทางสัญจรปลอดภัยและน่ามอง	เพื่อรักษาเส้นทางสัญจรให้มีความสะอาด	ประชาชนในเขตพื้นที่ตำบลดอนตรอ	๕๐,๐๐๐	๕๐,๐๐๐	๕๐,๐๐๐	๕๐,๐๐๐	๕๐,๐๐๐	๑ ครั้ง / ปี	ประชาชนเกิดความสะดวกในการสัญจร	สำนักปลัด

๖๔

รายละเอียดโครงการพัฒนา  
แผนพัฒนาท้องถิ่น (พ.ศ. ๒๕๖๖ – ๒๕๗๐)  
เทศบาลตำบลดอนตรอ

ก ยุทธศาสตร์จังหวัดที่ ๒ การพัฒนาคน ชุมชนและสังคมให้น่าอยู่ เข้มแข็ง มั่งคั่งตามปรัชญาเศรษฐกิจพอเพียง

ข ยุทธศาสตร์การพัฒนาขององค์กรปกครองส่วนท้องถิ่นในเขตจังหวัด ที่ ๓ การพัฒนาคนและคุณภาพชีวิต

๒. ยุทธศาสตร์การพัฒนาคนและสังคมที่มีคุณภาพ

๒.๒ แผนงานการรักษาความสงบภายใน

ที่	โครงการ	วัตถุประสงค์	เป้าหมาย (ผลผลิต)	งบประมาณและที่มา					ตัวชี้วัด (KPI)	ผลที่คาดว่าจะได้รับ	หน่วยงาน รับผิดชอบ หลัก
				๒๕๖๖ (บาท)	๒๕๖๗ (บาท)	๒๕๖๘ (บาท)	๒๕๖๙ (บาท)	๒๕๗๐ (บาท)			
๔	โครงการฝึกอบรม อาสาสมัครป้องกัน ภัยฝ่ายพลเรือน/ ฝึกทบทวน อปพร.	เพื่อเตรียมความพร้อม ของ อปพร. ในการปฏิบัติงาน ด้านต่างๆ	อปพร. ในเขตเทศบาลตำบลดอนตรอ	๓๐๐,๐๐๐	๓๐๐,๐๐๐	๓๐๐,๐๐๐	๓๐๐,๐๐๐	๓๐๐,๐๐๐	๑ ครั้ง/ปี	อปพร. มีความพร้อม ในการปฏิบัติงาน	สำนักปลัด



๖๕

รายละเอียดโครงการพัฒนา  
แผนพัฒนาท้องถิ่น (พ.ศ. ๒๕๖๖ – ๒๕๗๐)

เทศบาลตำบลดอนตรอ

ก ยุทธศาสตร์จังหวัดที่ ๒ การพัฒนาคน ชุมชนและสังคมให้น่าอยู่ เข้มแข็ง มั่งคั่งตามปรัชญาเศรษฐกิจพอเพียง

ข ยุทธศาสตร์การพัฒนาขององค์กรปกครองส่วนท้องถิ่นในเขตจังหวัด ที่ ๓ การพัฒนาคนและคุณภาพชีวิต

๒. ยุทธศาสตร์การพัฒนาคนและสังคมที่มีคุณภาพ

๒.๓ แผนงานการศึกษา

ที่	โครงการ	วัตถุประสงค์	เป้าหมาย (ผลผลิต)	งบประมาณและที่มา					ตัวชี้วัด (KPI)	ผลที่คาดว่าจะได้รับ	หน่วยงาน รับผิดชอบ หลัก
				๒๕๖๖ (บาท)	๒๕๖๗ (บาท)	๒๕๖๘ (บาท)	๒๕๖๙ (บาท)	๒๕๗๐ (บาท)			
๑	โครงการพัฒนาคุณภาพการจัดการศึกษาของศูนย์พัฒนาเด็กเล็ก	เพื่อส่งเสริมและพัฒนาการผู้เรียน	เด็กนักเรียนศูนย์พัฒนาเด็กเล็กสังกัดเทศบาลตำบลดอนตรอ	๒๐,๐๐๐	๒๐,๐๐๐	๒๐,๐๐๐	๒๐,๐๐๐	๒๐,๐๐๐	๑ ครั้ง/ปี	นักเรียนมีความรู้เพิ่มมากขึ้น	สำนักปลัด
๒	โครงการส่งเสริมและประชาสัมพันธ์ผลงานทางวิชาการของศูนย์พัฒนาเด็กเล็กสังกัดเทศบาลตำบลดอนตรอ	เพื่อเป็นการประชาสัมพันธ์ผลงานของนักเรียน ศพด.	เด็กนักเรียนศูนย์พัฒนาเด็กเล็กสังกัดเทศบาลตำบลดอนตรอ	๕๐,๐๐๐	๕๐,๐๐๐	๕๐,๐๐๐	๕๐,๐๐๐	๕๐,๐๐๐	๑ ครั้ง/ปี	ประชาชนได้รับทราบผลการดำเนินงานของ ศพด.	สำนักปลัด
๓	โครงการสนับสนุนค่าใช้จ่ายการบริหารสถานศึกษา	เพื่อให้เด็กมีสื่อการเรียนการสอนและให้เด็กได้รับสารอาหารครบ ๕ หมู่	ศูนย์พัฒนาเด็กเล็กสังกัดเทศบาลตำบลดอนตรอ	๑,๕๐๐,๐๐๐	๑,๕๐๐,๐๐๐	๑,๕๐๐,๐๐๐	๑,๕๐๐,๐๐๐	๑,๕๐๐,๐๐๐	จำนวนเด็กนักเรียน ๑๒๐ คน	นักเรียนมีพัฒนาการและสุขภาพที่ดีขึ้น	สำนักปลัด

๖๖

รายละเอียดโครงการพัฒนา  
แผนพัฒนาท้องถิ่น (พ.ศ. ๒๕๖๖ – ๒๕๗๐)  
เทศบาลตำบลดอนตรอ

ก ยุทธศาสตร์จังหวัดที่ ๒ การพัฒนาคน ชุมชนและสังคมให้น่าอยู่ เข้มแข็ง มั่งคั่งตามปรัชญาเศรษฐกิจพอเพียง

ข ยุทธศาสตร์การพัฒนาขององค์กรปกครองส่วนท้องถิ่นในเขตจังหวัด ที่ ๓ การพัฒนาคนและคุณภาพชีวิต

๒. ยุทธศาสตร์การพัฒนาคนและสังคมที่มีคุณภาพ

๒.๓ แผนงานการศึกษา

ที่	โครงการ	วัตถุประสงค์	เป้าหมาย (ผลผลิต)	งบประมาณและที่มา					ตัวชี้วัด (KPI)	ผลที่คาดว่าจะได้รับ	หน่วยงาน รับผิดชอบ หลัก
				๒๕๖๖ (บาท)	๒๕๖๗ (บาท)	๒๕๖๘ (บาท)	๒๕๖๙ (บาท)	๒๕๗๐ (บาท)			
๔	โครงการแข่งขันทักษะทางวิชาการของศูนย์พัฒนาเด็กเล็กบ้านยางยวน	เพื่อส่งเสริมและพัฒนาผู้เรียน	ศูนย์พัฒนาเด็กเล็กบ้านยางยวน	๑๐,๐๐๐	๑๐,๐๐๐	๑๐,๐๐๐	๑๐,๐๐๐	๑๐,๐๐๐	๑ ครั้ง/ปี	นักเรียนมีความรู้ความเข้าใจมากขึ้น	สำนักปลัด
๕	โครงการแข่งขันทักษะทางวิชาการของศูนย์พัฒนาเด็กเล็กเทศบาลตำบลดอนตรอ	เพื่อส่งเสริมและพัฒนาผู้เรียน	ศูนย์พัฒนาเด็กเล็กเทศบาลตำบลดอนตรอ	๑๐,๐๐๐	๑๐,๐๐๐	๑๐,๐๐๐	๑๐,๐๐๐	๑๐,๐๐๐	๑ ครั้ง/ปี	นักเรียนมีความรู้ความเข้าใจมากขึ้น	สำนักปลัด
๖	โครงการเศรษฐกิจพอเพียงในสถานศึกษาของศูนย์พัฒนาเด็กเล็กบ้านยางยวน	เพื่อส่งเสริมและพัฒนาผู้เรียน	ศูนย์พัฒนาเด็กเล็กบ้านยางยวน	๕,๐๐๐	๕,๐๐๐	๕,๐๐๐	๕,๐๐๐	๕,๐๐๐	๑ ครั้ง/ปี	นักเรียนมีความรู้ความเข้าใจมากขึ้น	สำนักปลัด

๖๗

รายละเอียดโครงการพัฒนา  
แผนพัฒนาท้องถิ่น (พ.ศ. ๒๕๖๖ – ๒๕๗๐)  
เทศบาลตำบลดอนตรอ

ก ยุทธศาสตร์จังหวัดที่ ๒ การพัฒนาคน ชุมชนและสังคมให้น่าอยู่ เข้มแข็ง มั่งคั่งตามปรัชญาเศรษฐกิจพอเพียง

ข ยุทธศาสตร์การพัฒนาขององค์กรปกครองส่วนท้องถิ่นในเขตจังหวัด ที่ ๓ การพัฒนาคนและคุณภาพชีวิต

๒. ยุทธศาสตร์การพัฒนาคนและสังคมที่มีคุณภาพ

๒.๓ แผนงานการศึกษา

ที่	โครงการ	วัตถุประสงค์	เป้าหมาย (ผลผลิต)	งบประมาณและที่มา					ตัวชี้วัด (KPI)	ผลที่คาดว่าจะได้รับ	หน่วยงาน รับผิดชอบ หลัก
				๒๕๖๖ (บาท)	๒๕๖๗ (บาท)	๒๕๖๘ (บาท)	๒๕๖๙ (บาท)	๒๕๗๐ (บาท)			
๗	ค่าอาหารเสริม (นม) ศูนย์พัฒนา เด็กเล็กบ้านยาง ยวน	เพื่อให้เด็กได้รับ สารอาหารครบ ๕ หมู่	ศูนย์พัฒนาเด็กเล็กบ้านยางยวน	๑๖๘,๗๐๐	๑๖๘,๗๐๐	๑๖๘,๗๐๐	๑๖๘,๗๐๐	๑๖๘,๗๐๐	จำนวนเด็ก นักเรียน ๑๐๐ คน	เด็กนักเรียนมีสุขภาพ ที่ดีขึ้น	สำนักปลัด
๘	ค่าอาหารเสริม (นม) ศูนย์พัฒนา เด็กเล็กเทศบาล ตำบลดอนตรอ	เพื่อให้เด็กได้รับ สารอาหารครบ ๕ หมู่	ศูนย์พัฒนาเด็กเล็กเทศบาลตำบลดอนตรอ	๒๐๘,๙๐๐	๒๐๘,๙๐๐	๒๐๘,๙๐๐	๒๐๘,๙๐๐	๒๐๘,๙๐๐	จำนวนเด็ก นักเรียน ๑๐๐ คน	เด็กนักเรียนมีสุขภาพ ที่ดีขึ้น	สำนักปลัด
๙	ค่าอาหารเสริม (นม) โรงเรียนวัด ดอนตรอ	เพื่อให้เด็กได้รับ สารอาหารครบ ๕ หมู่	โรงเรียนวัดดอนตรอ	๓๔๕,๐๐๐	๓๔๕,๐๐๐	๓๔๕,๐๐๐	๓๔๕,๐๐๐	๓๔๕,๐๐๐	นักเรียน โรงเรียนวัด ดอนตรอ	เด็กนักเรียนมีสุขภาพ ที่ดีขึ้น	

๖๘

รายละเอียดโครงการพัฒนา  
แผนพัฒนาท้องถิ่น (พ.ศ. ๒๕๖๖ – ๒๕๗๐)  
เทศบาลตำบลดอนตรอ

ก ยุทธศาสตร์จังหวัดที่ ๒ การพัฒนาคน ชุมชนและสังคมให้น่าอยู่ เข้มแข็ง มั่งคั่งตามปรัชญาเศรษฐกิจพอเพียง

ข ยุทธศาสตร์การพัฒนาขององค์กรปกครองส่วนท้องถิ่นในเขตจังหวัด ที่ ๓ การพัฒนาคนและคุณภาพชีวิต

๒. ยุทธศาสตร์การพัฒนาคนและสังคมที่มีคุณภาพ

๒.๓ แผนงานการศึกษา

ที่	โครงการ	วัตถุประสงค์	เป้าหมาย (ผลผลิต)	งบประมาณและที่มา					ตัวชี้วัด (KPI)	ผลที่คาดว่าจะได้รับ	หน่วยงาน รับผิดชอบ หลัก
				๒๕๖๖ (บาท)	๒๕๖๗ (บาท)	๒๕๖๘ (บาท)	๒๕๖๙ (บาท)	๒๕๗๐ (บาท)			
๑๐	โครงการก่อสร้างศูนย์พัฒนาเด็กเล็กบ้านยางยวน	เพื่อใช้ในการเรียนการสอนและทำกิจกรรมต่างๆ	ตามแบบกรมส่งเสริมการปกครองท้องถิ่น และแบบเทศบาลตำบลดอนตรอ กำหนด	๓,๐๐๐,๐๐๐	๓,๐๐๐,๐๐๐	๓,๐๐๐,๐๐๐	๓,๐๐๐,๐๐๐	๓,๐๐๐,๐๐๐	ศูนย์พัฒนาเด็กเล็ก	การทำกิจกรรมเกิดความสะอาดมากขึ้น	สำนักปลัด
๑๑	โครงการปรับปรุงศูนย์พัฒนาเด็กเล็กสังกัดเทศบาลตำบลดอนตรอ	เพื่อเพิ่มประสิทธิภาพในการปฏิบัติงาน	ปรับปรุงศูนย์พัฒนาเด็กเล็กสังกัดเทศบาลตำบลดอนตรอ (ตามแบบเทศบาลตำบลดอนตรอ)	๑๐๐,๐๐๐	๑๐๐,๐๐๐	๑๐๐,๐๐๐	๑๐๐,๐๐๐	๑๐๐,๐๐๐	ศูนย์พัฒนาเด็กเล็กสังกัดเทศบาลตำบลดอนตรอ	การทำกิจกรรมเกิดความสะอาดมากขึ้น	สำนักปลัด
๑๒	อุดหนุนโรงเรียนวัดดอนตรอ โครงการค่ายวิทยาศาสตร์และสิ่งแวดล้อม	เพื่อพัฒนาการเรียนรู้ทางด้านวิทยาศาสตร์	เด็กนักเรียน โรงเรียนวัดดอนตรอ ชั้น ป. ๖	๓๐,๐๐๐	๓๐,๐๐๐	๓๐,๐๐๐	๓๐,๐๐๐	๓๐,๐๐๐	๑ ครั้ง/ปี	นักเรียนเกิดทักษะกระบวนการทางวิทยาศาสตร์	สำนักปลัด

๖๙

รายละเอียดโครงการพัฒนา  
แผนพัฒนาท้องถิ่น (พ.ศ. ๒๕๖๖ – ๒๕๗๐)  
เทศบาลตำบลดอนตรอ

ก ยุทธศาสตร์จังหวัดที่ ๒ การพัฒนาคน ชุมชนและสังคมให้น่าอยู่ เข้มแข็ง มั่งคั่งตามปรัชญาเศรษฐกิจพอเพียง

ข ยุทธศาสตร์การพัฒนาขององค์กรปกครองส่วนท้องถิ่นในเขตจังหวัด ที่ ๓ การพัฒนาคนและคุณภาพชีวิต

๒. ยุทธศาสตร์การพัฒนาคนและสังคมที่มีคุณภาพ

๒.๓ แผนงานการศึกษา

ที่	โครงการ	วัตถุประสงค์	เป้าหมาย (ผลผลิต)	งบประมาณและที่มา					ตัวชี้วัด (KPI)	ผลที่คาดว่าจะได้รับ	หน่วยงาน รับผิดชอบ หลัก
				๒๕๖๖ (บาท)	๒๕๖๗ (บาท)	๒๕๖๘ (บาท)	๒๕๖๙ (บาท)	๒๕๗๐ (บาท)			
๑๓	อุดหนุนโรงเรียนวัดดอนตรอ โครงการส่งเสริมความเป็น เลิศทางวิชาการ	เพื่อพัฒนาการ เรียนการสอนทุก กลุ่มสาระการ เรียนรู้	เด็กนักเรียน โรงเรียนวัดดอนตรอ	๓๐,๐๐๐	๓๐,๐๐๐	๓๐,๐๐๐	๓๐,๐๐๐	๓๐,๐๐๐	๑ ครั้ง/ปี	ผลสัมฤทธิ์การเรียน การสอนของนักเรียน ในทุกกลุ่มสาระการ เรียนรู้สูงขึ้น	สำนักปลัด
๑๔	อุดหนุนโรงเรียนวัดดอนตรอ โครงการอาหารกลางวัน	เพื่อให้เด็กมี สุขภาพอนามัยที่ สมบูรณ์	เด็กนักเรียน โรงเรียนวัดดอนตรอ	๘๕๐,๐๐๐	๘๕๐,๐๐๐	๘๕๐,๐๐๐	๘๕๐,๐๐๐	๘๕๐,๐๐๐	ร้อยละ ๘๐ มีสุขภาพ ทางกายตาม เกณฑ์	นักเรียนมีสมรรถภาพ ร่างกายตามเกณฑ์	สำนักปลัด
๑๕	อุดหนุนโรงเรียนวัดดอนตรอ โครงการส่งเสริมคุณธรรม จริยธรรม	เพื่อให้ผู้เรียนมี คุณธรรม จริยธรรม ที่พึงประสงค์	เด็กนักเรียน โรงเรียนวัดดอนตรอ จำนวน ๗๕ คน	๔๐,๐๐๐	๔๐,๐๐๐	๔๐,๐๐๐	๔๐,๐๐๐	๔๐,๐๐๐	๑ ครั้ง/ปี	นักเรียนมีคุณธรรม จริยธรรม ที่พึง ประสงค์	สำนักปลัด

๗๐

รายละเอียดโครงการพัฒนา  
แผนพัฒนาท้องถิ่น (พ.ศ. ๒๕๖๖ – ๒๕๗๐)  
เทศบาลตำบลดอนตรอ

ก ยุทธศาสตร์จังหวัดที่ ๒ การพัฒนาคน ชุมชนและสังคมให้น่าอยู่ เข้มแข็ง มั่งคั่งตามปรัชญาเศรษฐกิจพอเพียง

ข ยุทธศาสตร์การพัฒนาขององค์กรปกครองส่วนท้องถิ่นในเขตจังหวัด ที่ ๓ การพัฒนาคนและคุณภาพชีวิต

๒. ยุทธศาสตร์การพัฒนาคนและสังคมที่มีคุณภาพ

๒.๔ แผนงานการศาสนา วัฒนธรรมและนันทนาการ

ที่	โครงการ	วัตถุประสงค์	เป้าหมาย (ผลผลิต)	งบประมาณและที่มา					ตัวชี้วัด (KPI)	ผลที่คาดว่าจะได้รับ	หน่วยงาน รับผิดชอบ หลัก
				๒๕๖๖ (บาท)	๒๕๖๗ (บาท)	๒๕๖๘ (บาท)	๒๕๖๙ (บาท)	๒๕๗๐ (บาท)			
๑	อุดหนุนคณะกรรมการหมู่บ้าน หมู่ที่ ๓ บ้านดอนตรอ โครงการตกแต่งเรือพนมพระเพื่อเข้าร่วมกิจกรรมชักพระ อำเภอเฉลิมพระเกียรติ	เพื่อสืบสานประเพณีไทย	พนมพระ	๒๐,๐๐๐	๒๐,๐๐๐	๒๐,๐๐๐	๒๐,๐๐๐	๒๐,๐๐๐	๑ ครั้ง/ปี	ประเพณีไทยคงอยู่กับประชาชนตลอดไป	สำนักปลัด
๒	โครงการส่งเสริมการท่องเที่ยวเชิงวัฒนธรรมในงานประเพณีสงกรานต์	เพื่อสืบสานประเพณีไทย	ประชาชนในตำบลดอนตรอ	๕๐,๐๐๐	๕๐,๐๐๐	๕๐,๐๐๐	๕๐,๐๐๐	๕๐,๐๐๐	จำนวนเด็กนักเรียน ๑๖๐ คน	เด็กนักเรียนมีสุขภาพที่ดีขึ้น	สำนักปลัด
๓	โครงการจัดงานวันลอยกระทง	เพื่อสืบสานประเพณีไทย	ประชาชนในตำบลดอนตรอ	๕๐,๐๐๐	๕๐,๐๐๐	๕๐,๐๐๐	๕๐,๐๐๐	๕๐,๐๐๐	๑ ครั้ง/ปี	ประเพณีไทยคงอยู่กับประชาชนตลอดไป	สำนักปลัด
๔	โครงการจัดกิจกรรมวันเข้าพรรษา	เพื่อสืบสานประเพณีไทย	ประชาชนในตำบลดอนตรอ	๓๐,๐๐๐	๓๐,๐๐๐	๓๐,๐๐๐	๓๐,๐๐๐	๓๐,๐๐๐	๑ ครั้ง/ปี	ประเพณีไทยคงอยู่กับประชาชนตลอดไป	สำนักปลัด

๗๑

รายละเอียดโครงการพัฒนา  
แผนพัฒนาท้องถิ่น (พ.ศ. ๒๕๖๖ – ๒๕๗๐)  
เทศบาลตำบลดอนตรอ

ก ยุทธศาสตร์จังหวัดที่ ๒ การพัฒนาคน ชุมชนและสังคมให้น่าอยู่ เข้มแข็ง มั่งคั่งตามปรัชญาเศรษฐกิจพอเพียง

ข ยุทธศาสตร์การพัฒนาขององค์กรปกครองส่วนท้องถิ่นในเขตจังหวัด ที่ ๓ การพัฒนาคนและคุณภาพชีวิต

๒. ยุทธศาสตร์การพัฒนาคนและสังคมที่มีคุณภาพ

๒.๔ แผนงานการศาสนา วัฒนธรรมและนันทนาการ

ที่	โครงการ	วัตถุประสงค์	เป้าหมาย (ผลผลิต)	งบประมาณและที่มา					ตัวชี้วัด (KPI)	ผลที่คาดว่าจะได้รับ	หน่วยงาน รับผิดชอบ หลัก
				๒๕๖๖ (บาท)	๒๕๖๗ (บาท)	๒๕๖๘ (บาท)	๒๕๖๙ (บาท)	๒๕๗๐ (บาท)			
๕	โครงการสืบสาน ประเพณีคนไทย เชื้อสายจีน (วัน ตรุษจีน)	เพื่อสืบสาน ประเพณี	ประชาชนในตำบลดอนตรอ	๓๐,๐๐๐	๓๐,๐๐๐	๓๐,๐๐๐	๓๐,๐๐๐	๓๐,๐๐๐	๑ ครั้ง/ปี	ประเพณีคงอยู่กับ ประชาชนตลอดไป	สำนักปลัด
๖	โครงการก่อสร้าง สนามกีฬา/ลาน กีฬาอเนกประสงค์ (สนามฟุตบอล)	เพื่อให้มีสถานที่ สำหรับออกกำลังกาย	ลานกีฬา/สนามกีฬา	๓,๐๐๐,๐๐๐	๓,๐๐๐,๐๐๐	๓,๐๐๐,๐๐๐	๓,๐๐๐,๐๐๐	๓,๐๐๐,๐๐๐	๑ แห่ง	มีสถานที่เพียงพอ สำหรับการออกกำลังกาย	สำนักปลัด
๗	โครงการแข่งขัน กีฬาหมู่บ้าน สัมพันธ์ ดอนตรอคัพ	เพื่อให้ประชาชนใช้ เวลาว่างให้เป็น ประโยชน์	ประชาชนในตำบลดอนตรอ	๑๐๐,๐๐๐	๑๐๐,๐๐๐	๑๐๐,๐๐๐	๑๐๐,๐๐๐	๑๐๐,๐๐๐	๑ ครั้ง/ปี	ประชาชนมีสุขภาพที่ ดีขึ้น	สำนักปลัด

๗๒

รายละเอียดโครงการพัฒนา  
แผนพัฒนาท้องถิ่น (พ.ศ. ๒๕๖๖ – ๒๕๗๐)  
เทศบาลตำบลดอนตรอ

ก ยุทธศาสตร์จังหวัดที่ ๒ การพัฒนาคน ชุมชนและสังคมให้น่าอยู่ เข้มแข็ง มั่งคั่งตามปรัชญาเศรษฐกิจพอเพียง

ข ยุทธศาสตร์การพัฒนาขององค์กรปกครองส่วนท้องถิ่นในเขตจังหวัด ที่ ๓ การพัฒนาคนและคุณภาพชีวิต

๒. ยุทธศาสตร์การพัฒนาคนและสังคมที่มีคุณภาพ

๒.๔ แผนงานการศาสนา วัฒนธรรมและนันทนาการ

ที่	โครงการ	วัตถุประสงค์	เป้าหมาย (ผลผลิต)	งบประมาณและที่มา					ตัวชี้วัด (KPI)	ผลที่คาดว่าจะได้รับ	หน่วยงาน รับผิดชอบ หลัก
				๒๕๖๖ (บาท)	๒๕๖๗ (บาท)	๒๕๖๘ (บาท)	๒๕๖๙ (บาท)	๒๕๗๐ (บาท)			
๘	โครงการส่งนักกีฬา เข้าร่วมการแข่งขัน กีฬา อำเภอเฉลิม พระเกียรติ กีฬา จังหวัด นครศรีธรรมราช และกีฬาอื่นๆ	เพื่อส่งเสริม กิจกรรมด้านกีฬา	ประชาชนในตำบลดอนตรอ	๓๐๐,๐๐๐	๓๐๐,๐๐๐	๓๐๐,๐๐๐	๓๐๐,๐๐๐	๓๐๐,๐๐๐	๕ หมู่บ้าน	ประชาชนมีสุขภาพที่ ดีขึ้น	สำนักปลัด
๙	โครงการจัดงานวัน เด็กแห่งชาติ	เพื่อให้เด็กมีส่วนร่วม ร่วมในการทำ กิจกรรม	เด็ก/เยาวชน ในเขตพื้นที่ตำบลดอนตรอ	๓๐๐,๐๐๐	๓๐๐,๐๐๐	๓๐๐,๐๐๐	๓๐๐,๐๐๐	๓๐๐,๐๐๐	เด็กที่เข้าร่วม จำนวน ๑,๒๐๐ คน	เด็กมีพัฒนาด้าน ต่างๆ ที่ดีขึ้น	สำนักปลัด



๗๓

รายละเอียดโครงการพัฒนา  
แผนพัฒนาท้องถิ่น (พ.ศ. ๒๕๖๖ – ๒๕๗๐)  
เทศบาลตำบลดอนตรอ

ก ยุทธศาสตร์จังหวัดที่ ๒ การพัฒนาคน ชุมชนและสังคมให้น่าอยู่ เข้มแข็ง มั่งคั่งตามปรัชญาเศรษฐกิจพอเพียง

ข ยุทธศาสตร์การพัฒนาขององค์กรปกครองส่วนท้องถิ่นในเขตจังหวัด ที่ ๓ การพัฒนาคนและคุณภาพชีวิต

๒. ยุทธศาสตร์การพัฒนาคนและสังคมที่มีคุณภาพ

๒.๔ แผนงานการศาสนา วัฒนธรรมและนันทนาการ

ที่	โครงการ	วัตถุประสงค์	เป้าหมาย (ผลผลิต)	งบประมาณและที่มา					ตัวชี้วัด (KPI)	ผลที่คาดว่าจะได้รับ	หน่วยงาน รับผิดชอบ หลัก
				๒๕๖๖ (บาท)	๒๕๖๗ (บาท)	๒๕๖๘ (บาท)	๒๕๖๙ (บาท)	๒๕๗๐ (บาท)			
๑๐	อุดหนุนที่ทำการ ปกครองอำเภอเฉลิม พระเกียรติ โครงการจัด ขบวนแห่หมรับ เพื่อ ร่วมในงานประเพณีวัน สารทเดือนสิบ	เพื่อส่งเสริม ศิลปวัฒนธรรม ประเพณีและภูมิ ปัญญาท้องถิ่น	ประชาชนในเขตอำเภอเฉลิมพระเกียรติ	๒๐,๐๐๐	๒๐,๐๐๐	๓๐,๐๐๐	๓๐,๐๐๐	๓๐,๐๐๐	๑ ครั้ง/ปี	เพื่ออนุรักษ์และสืบ สานประเพณีท้องถิ่น	สำนักปลัด
๑๑	อุดหนุนที่ทำการ ปกครองอำเภอเฉลิม พระเกียรติ โครงการจัด งานประเพณีชักพระ อำเภอเฉลิมพระเกียรติ	เพื่อส่งเสริม ศิลปวัฒนธรรม ประเพณีและภูมิ ปัญญาท้องถิ่น	ประชาชนในเขตอำเภอเฉลิมพระเกียรติ	๑๐๐,๐๐๐	๑๐๐,๐๐๐	๑๐๐,๐๐๐	๑๐๐,๐๐๐	๑๐๐,๐๐๐	๑ ครั้ง/ปี	เพื่ออนุรักษ์และสืบ สานประเพณีท้องถิ่น	สำนักปลัด

๗๔

รายละเอียดโครงการพัฒนา  
แผนพัฒนาท้องถิ่น (พ.ศ. ๒๕๖๖ – ๒๕๗๐)  
เทศบาลตำบลดอนตรอ

ก ยุทธศาสตร์จังหวัดที่ ๒ การพัฒนาคน ชุมชนและสังคมให้น่าอยู่ เข้มแข็ง มั่งคั่งตามปรัชญาเศรษฐกิจพอเพียง

ข ยุทธศาสตร์การพัฒนาขององค์กรปกครองส่วนท้องถิ่นในเขตจังหวัด ที่ ๓ การพัฒนาคนและคุณภาพชีวิต

๒. ยุทธศาสตร์การพัฒนาคนและสังคมที่มีคุณภาพ

๒.๕ แผนงานสาธารณสุข

ที่	โครงการ	วัตถุประสงค์	เป้าหมาย (ผลผลิต)	งบประมาณและที่มา					ตัวชี้วัด (KPI)	ผลที่คาดว่าจะได้รับ	หน่วยงาน รับผิดชอบ หลัก
				๒๕๖๖ (บาท)	๒๕๖๗ (บาท)	๒๕๖๘ (บาท)	๒๕๖๙ (บาท)	๒๕๗๐ (บาท)			
๑	โครงการเฝ้าระวัง ป้องกันและ ควบคุมการแพร่ ระบาดของโรคติด เชื้อโคโรนา 2019	เพื่อป้องกันการ แพร่กระจายของ โรคติดเชื้อโคโรนา 2019	ตั้งจุดคัดกรองเฝ้าระวังป้องกันและควบคุมการแพร่ ระบาดของโรคติดเชื้อโคโรนา 2019 / จัดซื้ออุปกรณ์ ในการป้องกัน และรณรงค์ให้ความรู้แก่ประชาชนใน พื้นที่	๒๐๐,๐๐๐	๒๐๐,๐๐๐	๒๐๐,๐๐๐	๒๐๐,๐๐๐	๒๐๐,๐๐๐	ประชาชนใน พื้นที่	ประชาชนในพื้นที่มี ความปลอดภัยจาก โรคระบาด	สำนักปลัด
๒	โครงการออกกำลัง กายต้านภัยยาเสพติด หมู่ที่ ๑	เพื่อสนับสนุน เยาวชนและชุมชน ให้จัดกิจกรรม สร้างสรรค์ เพื่อ เป็นการป้องกัน และแก้ไขปัญหายา เสพติด	วัยรุ่นและเยาวชนอายุ ๗ – ๒๔ ปี และประชาชน ทั่วไป	๗,๐๐๐	๗,๐๐๐	๗,๐๐๐	๗,๐๐๐	๗,๐๐๐	เยาวชนมี ความรู้ เกี่ยวกับการ ป้องกันและ แก้ไขปัญหายา เสพติด	เยาวชนมีความรู้ เกี่ยวกับการป้องกัน และแก้ไขปัญหายา เสพติด	สำนักปลัด

๗๕

รายละเอียดโครงการพัฒนา  
แผนพัฒนาท้องถิ่น (พ.ศ. ๒๕๖๖ – ๒๕๗๐)  
เทศบาลตำบลดอนตรอ

ก ยุทธศาสตร์จังหวัดที่ ๒ การพัฒนาคน ชุมชนและสังคมให้น่าอยู่ เข้มแข็ง มั่งคั่งตามปรัชญาเศรษฐกิจพอเพียง

ข ยุทธศาสตร์การพัฒนาขององค์กรปกครองส่วนท้องถิ่นในเขตจังหวัด ที่ ๓ การพัฒนาคนและคุณภาพชีวิต

๒. ยุทธศาสตร์การพัฒนาคนและสังคมที่มีคุณภาพ

๒.๕ แผนงานสาธารณสุข

ที่	โครงการ	วัตถุประสงค์	เป้าหมาย (ผลผลิต)	งบประมาณและที่มา					ตัวชี้วัด (KPI)	ผลที่คาดว่าจะได้รับ	หน่วยงาน รับผิดชอบ หลัก
				๒๕๖๖ (บาท)	๒๕๖๗ (บาท)	๒๕๖๘ (บาท)	๒๕๖๙ (บาท)	๒๕๗๐ (บาท)			
๓	โครงการออกกำลัง กายต้านภัยยาเสพติด หมู่ที่ ๒	เพื่อสนับสนุน เยาวชนและชุมชน ให้จัดกิจกรรม สร้างสรรค์ เพื่อ เป็นการป้องกัน และแก้ไขปัญหายา เสพติด	วัยรุ่นและเยาวชนอายุ ๗ – ๒๔ ปี และประชาชน ทั่วไป	๗,๐๐๐	๗,๐๐๐	๗,๐๐๐	๗,๐๐๐	๗,๐๐๐	เยาวชนมี ความรู้ เกี่ยวกับการ ป้องกันและ แก้ไขปัญหายา เสพติด	เยาวชนมีความรู้ เกี่ยวกับการป้องกัน และแก้ไขปัญหายา เสพติด	สำนักปลัด
๔	โครงการออกกำลัง กายต้านภัยยาเสพติด หมู่ที่ ๓	เพื่อสนับสนุน เยาวชนและชุมชน ให้จัดกิจกรรม สร้างสรรค์ เพื่อ เป็นการป้องกัน และแก้ไขปัญหายา เสพติด	วัยรุ่นและเยาวชนอายุ ๗ – ๒๔ ปี และประชาชน ทั่วไป	๗,๐๐๐	๗,๐๐๐	๗,๐๐๐	๗,๐๐๐	๗,๐๐๐	เยาวชนมี ความรู้ เกี่ยวกับการ ป้องกันและ แก้ไขปัญหายา เสพติด	เยาวชนมีความรู้ เกี่ยวกับการป้องกัน และแก้ไขปัญหายา เสพติด	สำนักปลัด

๗๖

รายละเอียดโครงการพัฒนา  
แผนพัฒนาท้องถิ่น (พ.ศ. ๒๕๖๖ – ๒๕๗๐)  
เทศบาลตำบลดอนตรอ

ก ยุทธศาสตร์จังหวัดที่ ๒ การพัฒนาคน ชุมชนและสังคมให้น่าอยู่ เข้มแข็ง มั่งคั่งตามปรัชญาเศรษฐกิจพอเพียง

ข ยุทธศาสตร์การพัฒนาขององค์กรปกครองส่วนท้องถิ่นในเขตจังหวัด ที่ ๓ การพัฒนาคนและคุณภาพชีวิต

๒. ยุทธศาสตร์การพัฒนาคนและสังคมที่มีคุณภาพ

๒.๕ แผนงานสาธารณสุข

ที่	โครงการ	วัตถุประสงค์	เป้าหมาย (ผลผลิต)	งบประมาณและที่มา					ตัวชี้วัด (KPI)	ผลที่คาดว่าจะได้รับ	หน่วยงาน รับผิดชอบ หลัก
				๒๕๖๖ (บาท)	๒๕๖๗ (บาท)	๒๕๖๘ (บาท)	๒๕๖๙ (บาท)	๒๕๗๐ (บาท)			
๕	โครงการออกก้าลัง กายต้านภัยยาเสพติด หมู่ที่ ๔	เพื่อสนับสนุน เยาวชนและชุมชน ให้จัดกิจกรรม สร้างสรรค์ เพื่อ เป็นการป้องกัน และแก้ไขปัญหายา เสพติด	วัยรุ่นและเยาวชนอายุ ๗ – ๒๔ ปี และประชาชน ทั่วไป	๗,๐๐๐	๗,๐๐๐	๗,๐๐๐	๗,๐๐๐	๗,๐๐๐	เยาวชนมี ความรู้ เกี่ยวกับการ ป้องกันและ แก้ไขปัญหายา เสพติด	เยาวชนมีความรู้ เกี่ยวกับการป้องกัน และแก้ไขปัญหายา เสพติด	สำนักปลัด
๖	โครงการออกก้าลัง กายต้านภัยยาเสพติด หมู่ที่ ๕	เพื่อสนับสนุน เยาวชนและชุมชน ให้จัดกิจกรรม สร้างสรรค์ เพื่อ เป็นการป้องกัน และแก้ไขปัญหายา เสพติด	วัยรุ่นและเยาวชนอายุ ๗ – ๒๔ ปี และประชาชน ทั่วไป	๗,๐๐๐	๗,๐๐๐	๗,๐๐๐	๗,๐๐๐	๗,๐๐๐	เยาวชนมี ความรู้ เกี่ยวกับการ ป้องกันและ แก้ไขปัญหายา เสพติด	เยาวชนมีความรู้ เกี่ยวกับการป้องกัน และแก้ไขปัญหายา เสพติด	สำนักปลัด

๗๗

รายละเอียดโครงการพัฒนา  
แผนพัฒนาท้องถิ่น (พ.ศ. ๒๕๖๖ – ๒๕๗๐)  
เทศบาลตำบลดอนตรอ

ก ยุทธศาสตร์จังหวัดที่ ๒ การพัฒนาคน ชุมชนและสังคมให้น่าอยู่ เข้มแข็ง มั่งคั่งตามปรัชญาเศรษฐกิจพอเพียง

ข ยุทธศาสตร์การพัฒนาขององค์กรปกครองส่วนท้องถิ่นในเขตจังหวัด ที่ ๓ การพัฒนาคนและคุณภาพชีวิต

๒. ยุทธศาสตร์การพัฒนาคนและสังคมที่มีคุณภาพ

๒.๕ แผนงานสาธารณสุข

ที่	โครงการ	วัตถุประสงค์	เป้าหมาย (ผลผลิต)	งบประมาณและที่มา					ตัวชี้วัด (KPI)	ผลที่คาดว่าจะได้รับ	หน่วยงาน รับผิดชอบ หลัก
				๒๕๖๖ (บาท)	๒๕๖๗ (บาท)	๒๕๖๘ (บาท)	๒๕๖๙ (บาท)	๒๕๗๐ (บาท)			
๗	โครงการสตรีดอน ตรอ พันภัยมะเร็ง เต้านม หมู่ที่ ๑	เพื่อส่งเสริมให้สตรี ตำบลดอนตรอมี พฤติกรรม การตรวจเต้านมตนเอง ที่ถูกต้องและ สม่ำเสมอ	แกนนำหมู่บ้าน จำนวน ๓๐ คน	๗,๐๐๐	๗,๐๐๐	๗,๐๐๐	๗,๐๐๐	๗,๐๐๐	ผู้เข้าร่วม โครงการร้อยละ ๘๐ ได้รับความรู้	สตรีในพื้นที่ได้รับ ถ่ายทอดความรู้และ การตรวจเต้านมด้วย ตนเองอย่างถูกต้อง	สำนักปลัด
๘	โครงการสตรีดอน ตรอ พันภัยมะเร็ง เต้านม หมู่ที่ ๒	เพื่อส่งเสริมให้สตรี ตำบลดอนตรอมี พฤติกรรม การตรวจเต้านมตนเอง ที่ถูกต้องและ สม่ำเสมอ	แกนนำหมู่บ้าน จำนวน ๓๐ คน	๗,๐๐๐	๗,๐๐๐	๗,๐๐๐	๗,๐๐๐	๗,๐๐๐	ผู้เข้าร่วม โครงการร้อยละ ๘๐ ได้รับความรู้	สตรีในพื้นที่ได้รับ ถ่ายทอดความรู้และ การตรวจเต้านมด้วย ตนเองอย่างถูกต้อง	สำนักปลัด

๗๘

รายละเอียดโครงการพัฒนา  
แผนพัฒนาท้องถิ่น (พ.ศ. ๒๕๖๖ – ๒๕๗๐)  
เทศบาลตำบลดอนตรอ

ก ยุทธศาสตร์จังหวัดที่ ๒ การพัฒนาคน ชุมชนและสังคมให้น่าอยู่ เข้มแข็ง มั่งคั่งตามปรัชญาเศรษฐกิจพอเพียง

ข ยุทธศาสตร์การพัฒนาขององค์กรปกครองส่วนท้องถิ่นในเขตจังหวัด ที่ ๓ การพัฒนาคนและคุณภาพชีวิต

๒. ยุทธศาสตร์การพัฒนาคนและสังคมที่มีคุณภาพ

๒.๕ แผนงานสาธารณสุข

ที่	โครงการ	วัตถุประสงค์	เป้าหมาย (ผลผลิต)	งบประมาณและที่มา					ตัวชี้วัด (KPI)	ผลที่คาดว่าจะได้รับ	หน่วยงาน รับผิดชอบ หลัก
				๒๕๖๖ (บาท)	๒๕๖๗ (บาท)	๒๕๖๘ (บาท)	๒๕๖๙ (บาท)	๒๕๗๐ (บาท)			
๙	โครงการสตรีดอน ตรอ พันภัยมะเร็ง เต้านม หมู่ที่ ๓	เพื่อส่งเสริมให้สตรี ตำบลดอนตรอมี พฤติกรรม การตรวจเต้านมตนเอง ที่ถูกต้องและ สม่ำเสมอ	แกนนำหมู่บ้าน จำนวน ๓๐ คน	๗,๐๐๐	๗,๐๐๐	๗,๐๐๐	๗,๐๐๐	๗,๐๐๐	ผู้เข้าร่วม โครงการร้อยละ ๘๐ ได้รับความรู้	สตรีในพื้นที่ได้รับ ถ่ายทอดความรู้และ การตรวจเต้านมด้วย ตนเองอย่างถูกต้อง	สำนักปลัด
๑๐	โครงการสตรีดอน ตรอ พันภัยมะเร็ง เต้านม หมู่ที่ ๔	เพื่อส่งเสริมให้สตรี ตำบลดอนตรอมี พฤติกรรม การตรวจเต้านมตนเอง ที่ถูกต้องและ สม่ำเสมอ	แกนนำหมู่บ้าน จำนวน ๓๐ คน	๗,๐๐๐	๗,๐๐๐	๗,๐๐๐	๗,๐๐๐	๗,๐๐๐	ผู้เข้าร่วม โครงการร้อยละ ๘๐ ได้รับความรู้	สตรีในพื้นที่ได้รับ ถ่ายทอดความรู้และ การตรวจเต้านมด้วย ตนเองอย่างถูกต้อง	สำนักปลัด

๗๙

รายละเอียดโครงการพัฒนา  
แผนพัฒนาท้องถิ่น (พ.ศ. ๒๕๖๖ – ๒๕๗๐)  
เทศบาลตำบลดอนตรอ

ก ยุทธศาสตร์จังหวัดที่ ๒ การพัฒนาคน ชุมชนและสังคมให้น่าอยู่ เข้มแข็ง มั่งคั่งตามปรัชญาเศรษฐกิจพอเพียง

ข ยุทธศาสตร์การพัฒนาขององค์กรปกครองส่วนท้องถิ่นในเขตจังหวัด ที่ ๓ การพัฒนาคนและคุณภาพชีวิต

๒. ยุทธศาสตร์การพัฒนาคนและสังคมที่มีคุณภาพ

๒.๕ แผนงานสาธารณสุข

ที่	โครงการ	วัตถุประสงค์	เป้าหมาย (ผลผลิต)	งบประมาณและที่มา					ตัวชี้วัด (KPI)	ผลที่คาดว่าจะได้รับ	หน่วยงาน รับผิดชอบ หลัก
				๒๕๖๖ (บาท)	๒๕๖๗ (บาท)	๒๕๖๘ (บาท)	๒๕๖๙ (บาท)	๒๕๗๐ (บาท)			
๑๑	โครงการสตรีดอน ตรอ พันภัยมะเร็ง เต้านม หมู่ที่ ๕	เพื่อส่งเสริมให้สตรี ตำบลดอนตรอมี พฤติกรรม การตรวจเต้านมตนเอง ที่ถูกต้องและ สม่ำเสมอ	แกนนำหมู่บ้าน จำนวน ๓๐ คน	๗,๐๐๐	๗,๐๐๐	๗,๐๐๐	๗,๐๐๐	๗,๐๐๐	ผู้เข้าร่วม โครงการร้อยละ ๘๐ ได้รับความรู้	สตรีในพื้นที่ได้รับ ถ่ายทอดความรู้และ การตรวจเต้านมด้วย ตนเองอย่างถูกต้อง	สำนักปลัด
๑๒	โครงการส่งเสริม ป้องกันโรคขาด สารไอโอดีน เพิ่ม ไอโอดีน เพิ่มไอคิว ประจำปี หมู่ที่ ๑	เพื่อส่งเสริมให้ ประชาชนได้รับ สารไอโอดีน	ประชาชนตำบลดอนตรอ	๖,๐๐๐	๖,๐๐๐	๖,๐๐๐	๖,๐๐๐	๖,๐๐๐	ผู้เข้าร่วม โครงการร้อยละ ๘๐ ได้รับความรู้	ประชาชนได้รับ สารอาหารที่ครบถ้วน	สำนักปลัด
๑๓	โครงการส่งเสริม ป้องกันโรคขาด สารไอโอดีน เพิ่ม ไอโอดีน เพิ่มไอคิว ประจำปี หมู่ที่ ๒	เพื่อส่งเสริมให้ ประชาชนได้รับ สารไอโอดีน	ประชาชนตำบลดอนตรอ	๖,๐๐๐	๖,๐๐๐	๖,๐๐๐	๖,๐๐๐	๖,๐๐๐	ผู้เข้าร่วม โครงการร้อยละ ๘๐ ได้รับความรู้	ประชาชนได้รับ สารอาหารที่ครบถ้วน	สำนักปลัด

๘๐

รายละเอียดโครงการพัฒนา  
แผนพัฒนาท้องถิ่น (พ.ศ. ๒๕๖๖ – ๒๕๗๐)

## เทศบาลตำบลดอนตรอ

ก ยุทธศาสตร์จังหวัดที่ ๒ การพัฒนาคน ชุมชนและสังคมให้น่าอยู่ เข้มแข็ง มั่งคั่งตามปรัชญาเศรษฐกิจพอเพียง

ข ยุทธศาสตร์การพัฒนาขององค์กรปกครองส่วนท้องถิ่นในเขตจังหวัด ที่ ๓ การพัฒนาคนและคุณภาพชีวิต

๒. ยุทธศาสตร์การพัฒนาคนและสังคมที่มีคุณภาพ

## ๒.๕ แผนงานสาธารณสุข

ที่	โครงการ	วัตถุประสงค์	เป้าหมาย (ผลผลิต)	งบประมาณและที่มา					ตัวชี้วัด (KPI)	ผลที่คาดว่าจะได้รับ	หน่วยงาน รับผิดชอบ หลัก
				๒๕๖๖ (บาท)	๒๕๖๗ (บาท)	๒๕๖๘ (บาท)	๒๕๖๙ (บาท)	๒๕๗๐ (บาท)			
๑๔	โครงการส่งเสริมป้องกันโรคขาดสารไอโอดีน เพิ่มไอโอดีน เพิ่มไอคิว ประจำปี หมู่ที่ ๓	เพื่อส่งเสริมให้ประชาชนได้รับสารไอโอดีน	ประชาชนตำบลดอนตรอ	๖,๐๐๐	๖,๐๐๐	๖,๐๐๐	๖,๐๐๐	๖,๐๐๐	ผู้เข้าร่วมโครงการร้อยละ ๘๐ ได้รับความรู้	ประชาชนได้รับสารอาหารที่ครบถ้วน	สำนักปลัด
๑๕	โครงการส่งเสริมป้องกันโรคขาดสารไอโอดีน เพิ่มไอโอดีน เพิ่มไอคิว ประจำปี หมู่ที่ ๔	เพื่อส่งเสริมให้ประชาชนได้รับสารไอโอดีน	ประชาชนตำบลดอนตรอ	๖,๐๐๐	๖,๐๐๐	๖,๐๐๐	๖,๐๐๐	๖,๐๐๐	ผู้เข้าร่วมโครงการร้อยละ ๘๐ ได้รับความรู้	ประชาชนได้รับสารอาหารที่ครบถ้วน	สำนักปลัด
๑๖	โครงการส่งเสริมป้องกันโรคขาดสารไอโอดีน เพิ่มไอโอดีน เพิ่มไอคิว หมู่ที่ ๕	เพื่อส่งเสริมให้ประชาชนได้รับสารไอโอดีน	ประชาชนตำบลดอนตรอ	๖,๐๐๐	๖,๐๐๐	๖,๐๐๐	๖,๐๐๐	๖,๐๐๐	ผู้เข้าร่วมโครงการร้อยละ ๘๐ ได้รับความรู้	ประชาชนได้รับสารอาหารที่ครบถ้วน	สำนักปลัด



๘๑

รายละเอียดโครงการพัฒนา  
แผนพัฒนาท้องถิ่น (พ.ศ. ๒๕๖๖ – ๒๕๗๐)  
เทศบาลตำบลดอนตรอ

ก ยุทธศาสตร์จังหวัดที่ ๒ การพัฒนาคน ชุมชนและสังคมให้น่าอยู่ เข้มแข็ง มั่งคั่งตามปรัชญาเศรษฐกิจพอเพียง

ข ยุทธศาสตร์การพัฒนาขององค์กรปกครองส่วนท้องถิ่นในเขตจังหวัด ที่ ๓ การพัฒนาคนและคุณภาพชีวิต

๒. ยุทธศาสตร์การพัฒนาคนและสังคมที่มีคุณภาพ

๒.๕ แผนงานสาธารณสุข

ที่	โครงการ	วัตถุประสงค์	เป้าหมาย (ผลผลิต)	งบประมาณและที่มา					ตัวชี้วัด (KPI)	ผลที่คาดว่าจะได้รับ	หน่วยงาน รับผิดชอบ หลัก
				๒๕๖๖ (บาท)	๒๕๖๗ (บาท)	๒๕๖๘ (บาท)	๒๕๖๙ (บาท)	๒๕๗๐ (บาท)			
๑๗	โครงการสัตว์ปลอดโรค คนปลอดภัย จากพิษสุนัข บ้า (ตามพระปณิธาน ศาสตราจารย์ ดร.สมเด็จ พระเจ้าลูกเธอ เจ้าฟ้าจุฬา ภรณวลัยลักษณ์ อัครราช กุมารี	เพื่อป้องกันโรคจาก สุนัข	สุนัขในตำบลดอนตรอ	๓๐,๐๐๐	๓๐,๐๐๐	๓๐,๐๐๐	๓๐,๐๐๐	๓๐,๐๐๐	จำนวนสุนัขที่ ได้รับวัคซีน	ประชาชนมีความ ปลอดภัยจากโรคพิษ สุนัขบ้า	สำนักปลัด

๘๒

รายละเอียดโครงการพัฒนา  
แผนพัฒนาท้องถิ่น (พ.ศ. ๒๕๖๖ – ๒๕๗๐)  
เทศบาลตำบลดอนตรอ

ก ยุทธศาสตร์จังหวัดที่ ๒ การพัฒนาคน ชุมชนและสังคมให้น่าอยู่ เข้มแข็ง มั่งคั่งตามปรัชญาเศรษฐกิจพอเพียง

ข ยุทธศาสตร์การพัฒนาขององค์กรปกครองส่วนท้องถิ่นในเขตจังหวัด ที่ ๓ การพัฒนาคนและคุณภาพชีวิต

๒. ยุทธศาสตร์การพัฒนาคนและสังคมที่มีคุณภาพ

๒.๖ แผนงานสร้างความเข้มแข็งของชุมชน

ที่	โครงการ	วัตถุประสงค์	เป้าหมาย (ผลผลิต)	งบประมาณและที่มา					ตัวชี้วัด (KPI)	ผลที่คาดว่าจะได้รับ	หน่วยงาน รับผิดชอบ หลัก
				๒๕๖๖ (บาท)	๒๕๖๗ (บาท)	๒๕๖๘ (บาท)	๒๕๖๙ (บาท)	๒๕๗๐ (บาท)			
๑	โครงการส่งเสริมกิจกรรมพัฒนาสตรีและครอบครัว	เพื่อส่งเสริมและพัฒนาสตรี	สตรีในตำบลดอนตรอ	๒๐,๐๐๐	๒๐,๐๐๐	๒๐,๐๐๐	๒๐,๐๐๐	๒๐,๐๐๐	๑ ครั้ง/ปี	สตรีมีบทบาทในสังคมมากขึ้น	สำนักปลัด
๒	โครงการฝึกอบรมให้ความรู้และศึกษาดูงานของผู้สูงอายุ	เพื่อพัฒนาคุณภาพชีวิตผู้สูงอายุ	ผู้สูงอายุในตำบลดอนตรอ	๖๐๐,๐๐๐	๖๐๐,๐๐๐	๖๐๐,๐๐๐	๖๐๐,๐๐๐	๖๐๐,๐๐๐	๑ ครั้ง/ปี	ผู้สูงอายุมีชีวิตความเป็นอยู่ที่ดีขึ้น	สำนักปลัด
๓	โครงการอบรมส่งเสริมอาชีพ	เพื่อเพิ่มรายได้ให้แก่ประชาชน	ประชาชนในตำบลดอนตรอ	๕๐,๐๐๐	๕๐,๐๐๐	๕๐,๐๐๐	๕๐,๐๐๐	๕๐,๐๐๐	จำนวนครั้งที่ ได้จัดทำ	ประชาชนมีรายได้เพิ่มขึ้น	สำนักปลัด
๔	โครงการจัดกิจกรรมเนื่องในวันต่อต้านยาเสพติด ๒๖ มิถุนายน	เพื่อป้องกันและต่อต้านยาเสพติด	ประชาชนในตำบลดอนตรอ	๓๐,๐๐๐	๓๐,๐๐๐	๕๐,๐๐๐	๕๐,๐๐๐	๕๐,๐๐๐	๑ ครั้ง/ปี	เด็กมีความรู้เรื่องยาเสพติด	สำนักปลัด

๘๓

รายละเอียดโครงการพัฒนา  
แผนพัฒนาท้องถิ่น (พ.ศ. ๒๕๖๖ – ๒๕๗๐)  
เทศบาลตำบลดอนตรอ

ก ยุทธศาสตร์จังหวัดที่ ๒ การพัฒนาคน ชุมชนและสังคมให้น่าอยู่ เข้มแข็ง มั่งคั่งตามปรัชญาเศรษฐกิจพอเพียง

ข ยุทธศาสตร์การพัฒนาขององค์กรปกครองส่วนท้องถิ่นในเขตจังหวัด ที่ ๓ การพัฒนาคนและคุณภาพชีวิต

๒. ยุทธศาสตร์การพัฒนาคนและสังคมที่มีคุณภาพ

๒.๖ แผนงานสร้างความเข้มแข็งของชุมชน

ที่	โครงการ	วัตถุประสงค์	เป้าหมาย (ผลผลิต)	งบประมาณและที่มา					ตัวชี้วัด (KPI)	ผลที่คาดว่าจะได้รับ	หน่วยงาน รับผิดชอบ หลัก
				๒๕๖๖ (บาท)	๒๕๖๗ (บาท)	๒๕๖๘ (บาท)	๒๕๖๙ (บาท)	๒๕๗๐ (บาท)			
๕	โครงการป้องกัน และแก้ไขปัญหายา เสพติด	เพื่อป้องกันและ ต่อต้านยาเสพติด	ประชาชนในตำบลดอนตรอ	๓๐,๐๐๐	๓๐,๐๐๐	๓๐,๐๐๐	๓๐,๐๐๐	๓๐,๐๐๐	๑ ครั้ง/ปี	เด็กมีความรู้เรื่องยา เสพติด	สำนักปลัด
๖	โครงการสูบน้ำด้วย พลังงาน แสงอาทิตย์แบบ เคลื่อนที่	เพื่อประหยัด พลังงานและลด ภาระค่าใช้จ่ายของ เกษตรกร	เครื่องสูบน้ำพลังงานแสงอาทิตย์ แบบเคลื่อนที่ ขนาด ๓๐๐ วัตต์ จำนวน ๑๕ เครื่อง	๕๔๐,๐๐๐	๕๔๐,๐๐๐	๕๔๐,๐๐๐	๕๔๐,๐๐๐	๕๔๐,๐๐๐	จำนวน เกษตรกรที่มี น้ำใช้ในการ การเกษตร	เกษตรกรมีรายได้ เพิ่มขึ้น/มีพลังงาน ทดแทนให้เกิด ประโยชน์	สำนักปลัด/ สนง. พลังงาน จังหวัดนคร ศรีฯ
๗	โครงการชุมชน ต้นแบบผลิตก๊าซ ชีวภาพจากมูลสัตว์	เพื่อประหยัด พลังงานก๊าซ แอล . พี.จี /ลดรายจ่าย ครัวเรือนเกษตรกร	-สร้างระบบผลิตก๊าซชีวภาพจากมูลสัตว์ pvc ขนาด ๘ ลบ.ม. จำนวน ๑๐๐ ครัวเรือน	๙๕,๐๐๐	๙๕,๐๐๐	๙๕,๐๐๐	๙๕,๐๐๐	๙๕,๐๐๐	จำนวน ครัวเรือนที่ได้ ใช้ก๊าซ ชีวภาพ ฯ	ลดรายจ่ายใน ครัวเรือนของ เกษตรกร	สำนักปลัด/ สนง. พลังงาน จังหวัดนคร ศรีฯ

๘๔

รายละเอียดโครงการพัฒนา  
แผนพัฒนาท้องถิ่น (พ.ศ. ๒๕๖๖ – ๒๕๗๐)  
เทศบาลตำบลดอนตรอ

ก ยุทธศาสตร์จังหวัดที่ ๒ การพัฒนาคน ชุมชนและสังคมให้น่าอยู่ เข้มแข็ง มั่งคั่งตามปรัชญาเศรษฐกิจพอเพียง

ข ยุทธศาสตร์การพัฒนาขององค์กรปกครองส่วนท้องถิ่นในเขตจังหวัด ที่ ๓ การพัฒนาคนและคุณภาพชีวิต

๒. ยุทธศาสตร์การพัฒนาคนและสังคมที่มีคุณภาพ

๒.๖ แผนงานสร้างความเข้มแข็งของชุมชน

ที่	โครงการ	วัตถุประสงค์	เป้าหมาย (ผลผลิต)	งบประมาณและที่มา					ตัวชี้วัด (KPI)	ผลที่คาดว่าจะได้รับ	หน่วยงาน รับผิดชอบ หลัก
				๒๕๖๖ (บาท)	๒๕๖๗ (บาท)	๒๕๖๘ (บาท)	๒๕๖๙ (บาท)	๒๕๗๐ (บาท)			
๘	โครงการเตาเผา ถ่านประสิทธิภาพ สูง	เพื่อประหยัด พลังงานไฟฟ้าและ ก๊าซหุงต้ม	เตาเผาถ่าน ขนาด ๒๐๐ ลิตร จำนวน ๒๕ เตา	๖๒,๕๐๐	๖๒,๕๐๐	๖๒,๕๐๐	๖๒,๕๐๐	๖๒,๕๐๐	จำนวน ครัวเรือนที่ได้ ประหยัด ค่าใช้จ่ายฯ	สามารถประหยัด ค่าใช้จ่ายครัวเรือนลง ได้	สำนักปลัด/ สนง. พลังงาน จังหวัดนคร ศรีฯ
๙	โครงการโรง อบแห้งพลังงาน แสงอาทิตย์	เพื่อให้ผลผลิตมี คุณภาพ ถูก สุขลักษณะ	โรงอบแห้งพลังงานแสงอาทิตย์ ขนาด ๒ x ๒ เมตร จำนวน ๑ โรง	๒๐,๐๐๐	๒๐,๐๐๐	๒๐,๐๐๐	๒๐,๐๐๐	๒๐,๐๐๐	สินค้ามี คุณภาพสูง ขึ้นร้อยละ ๕๐	สินค้ามีคุณภาพ สะอาด ถูกหลัก อนามัย	สำนักปลัด/ สนง. พลังงาน จังหวัดนคร ศรีฯ
๑๐	โครงการเตาเผา ข้าวหลามประหยัด พลังงาน	เพื่อลดการใช้ พลังงาน/และเพิ่ม รายได้ให้แก่ เกษตรกร	เตาเผาข้าวหลาม ขนาด ๒๐๐ ลิตร จำนวน ๒๐ จุด	๗๐,๐๐๐	๗๐,๐๐๐	๗๐,๐๐๐	๗๐,๐๐๐	๗๐,๐๐๐	สินค้ามี คุณภาพสูง ขึ้นร้อยละ ๕๐	สามารถประหยัด พลังงานและเพิ่ม รายได้ให้กลุ่มข้าว หลาม	สำนักปลัด/ สนง. พลังงาน จังหวัดนคร ศรีฯ

๘๕

รายละเอียดโครงการพัฒนา  
แผนพัฒนาท้องถิ่น (พ.ศ. ๒๕๖๖ – ๒๕๗๐)  
เทศบาลตำบลดอนตรอ

ก ยุทธศาสตร์จังหวัดที่ ๒ การพัฒนาคน ชุมชนและสังคมให้น่าอยู่ เข้มแข็ง มั่งคั่งตามปรัชญาเศรษฐกิจพอเพียง

ข ยุทธศาสตร์การพัฒนาขององค์กรปกครองส่วนท้องถิ่นในเขตจังหวัด ที่ ๓ การพัฒนาคนและคุณภาพชีวิต

๒. ยุทธศาสตร์การพัฒนาคมนและสังคมที่มีคุณภาพ

๒.๖ แผนงานสร้างความเข้มแข็งของชุมชน

ที่	โครงการ	วัตถุประสงค์	เป้าหมาย (ผลผลิต)	งบประมาณและที่มา					ตัวชี้วัด (KPI)	ผลที่คาดว่าจะได้รับ	หน่วยงาน รับผิดชอบ หลัก
				๒๕๖๖ (บาท)	๒๕๖๗ (บาท)	๒๕๖๘ (บาท)	๒๕๖๙ (บาท)	๒๕๗๐ (บาท)			
๑๑	โครงการอบรมให้ความรู้ด้านพลังงาน (พลังงานทดแทนวิธีประหยัดพลังงาน)	ประชาชนมีความรู้ในพลังงาน และลดการใช้พลังงานที่สิ้นเปลือง	ประชาชนตำบลดอนตรอ หมู่ที่ ๑ – หมู่ที่ ๕	๒๐,๐๐๐	๒๐,๐๐๐	๒๐,๐๐๐	๒๐,๐๐๐	๒๐,๐๐๐	ประชาชนที่ได้รับความรู้ด้านพลังงานเพิ่มขึ้นร้อยละ ๓๐	ประชาชนมีความรู้ในการลดใช้พลังงานและวิธีการประหยัดพลังงาน	สำนักปลัด/สนง.พลังงานจังหวัดนครศรีฯ
๑๒	โครงการเตาหุงต้มประสิทธิภาพสูง	เพื่อประหยัดพลังงานไฟฟ้าและก๊าซหุงต้ม	กลุ่มอาชีพและครัวเรือนจำนวน ๒๕๐ ครัวเรือน	๗๕,๐๐๐	๗๕,๐๐๐	๗๕,๐๐๐	๗๕,๐๐๐	๗๕,๐๐๐	จำนวนครัวเรือนที่ได้ประหยัดค่าใช้จ่าย	สามารถลดค่าใช้จ่ายและลดพลังงานลงได้	สำนักปลัด/สนง.พลังงานจังหวัดนครศรีฯ
๑๓	โครงการส่งเสริมการใช้เตาชีวมวล	เพื่อประหยัดพลังงานไฟฟ้าและก๊าซหุงต้ม	กลุ่มอาชีพและหมู่บ้าน จำนวน ๑๕ เตา	๔๕,๐๐๐	๔๕,๐๐๐	๔๕,๐๐๐	๔๕,๐๐๐	๔๕,๐๐๐	จำนวนครัวเรือนที่ได้ประหยัดค่าใช้จ่าย	สามารถลดค่าใช้จ่ายและลดพลังงานลงได้	สำนักปลัด/สนง.พลังงานจังหวัดนครศรีฯ

๘๖

รายละเอียดโครงการพัฒนา  
แผนพัฒนาท้องถิ่น (พ.ศ. ๒๕๖๖ – ๒๕๗๐)  
เทศบาลตำบลดอนตรอ

ก ยุทธศาสตร์จังหวัดที่ ๒ การพัฒนาคน ชุมชนและสังคมให้น่าอยู่ เข้มแข็ง มั่งคั่งตามปรัชญาเศรษฐกิจพอเพียง

ข ยุทธศาสตร์การพัฒนาขององค์กรปกครองส่วนท้องถิ่นในเขตจังหวัด ที่ ๓ การพัฒนาคนและคุณภาพชีวิต

๒. ยุทธศาสตร์การพัฒนาคณะและสังคมที่มีคุณภาพ

๒.๖ แผนงานสร้างความเข้มแข็งของชุมชน

ที่	โครงการ	วัตถุประสงค์	เป้าหมาย (ผลผลิต)	งบประมาณและที่มา					ตัวชี้วัด (KPI)	ผลที่คาดว่าจะได้รับ	หน่วยงาน รับผิดชอบ หลัก
				๒๕๖๖ (บาท)	๒๕๖๗ (บาท)	๒๕๖๘ (บาท)	๒๕๖๙ (บาท)	๒๕๗๐ (บาท)			
๑๔	โครงการส่งเสริมการผลิตน้ำมันไบโอดีเซลจากพืช	เพื่อใช้พลังงานทดแทนในท้องถิ่นให้เกิดประโยชน์	กลุ่มเกษตรกร จำนวน ๕ หมู่บ้าน	๒๕,๐๐๐	๒๕,๐๐๐	๒๕,๐๐๐	๒๕,๐๐๐	๒๕,๐๐๐	จำนวนครัวเรือนที่ได้ประหยัดค่าใช้จ่าย	เกษตรกรลดรายจ่ายและมีรายได้เพิ่มขึ้น	สำนักปลัด/สนง.พลังงานจังหวัดนครศรีฯ
๑๕	โครงการปรับเปลี่ยนอุปกรณ์ไฟฟ้าแบบเก่าเป็นอุปกรณ์ประหยัดพลังงาน	เพื่อลดการใช้พลังงานที่สิ้นเปลือง และประหยัดพลังงานไฟฟ้าในครัวเรือน	จำนวน ๑,๖๐๐ ครัวเรือน	๘๐๐,๐๐๐	๘๐๐,๐๐๐	๘๐๐,๐๐๐	๘๐๐,๐๐๐	๘๐๐,๐๐๐	จำนวนครัวเรือนที่ได้ประหยัดค่าใช้จ่าย	สามารถลดค่าใช้จ่ายของครัวเรือน และประหยัดการใช้พลังงานไฟฟ้าลงได้	สำนักปลัด/สนง.พลังงานจังหวัดนครศรีฯ
๑๖	โครงการจัดกิจกรรมปั่นจักรยานลดโลกร้อน	เพื่อรณรงค์การลดใช้พลังงาน และส่งเสริมสุขภาพประชาชน	ประชาชนตำบลดอนตรอ หมู่ที่ ๑ – หมู่ที่ ๕	๑๕,๐๐๐	๑๕,๐๐๐	๑๕,๐๐๐	๑๕,๐๐๐	๑๕,๐๐๐	จำนวนประชาชนที่เข้าร่วมโครงการ	สามารถลดการใช้พลังงานที่สิ้นเปลือง	สำนักปลัด/สนง.พลังงานจังหวัดนครศรีฯ

๘๗

รายละเอียดโครงการพัฒนา  
แผนพัฒนาท้องถิ่น (พ.ศ. ๒๕๖๖ – ๒๕๗๐)  
เทศบาลตำบลดอนตรอ

ก ยุทธศาสตร์จังหวัดที่ ๒ การพัฒนาคน ชุมชนและสังคมให้น่าอยู่ เข้มแข็ง มั่งคั่งตามปรัชญาเศรษฐกิจพอเพียง

ข ยุทธศาสตร์การพัฒนาขององค์กรปกครองส่วนท้องถิ่นในเขตจังหวัด ที่ ๓ การพัฒนาคนและคุณภาพชีวิต

๒. ยุทธศาสตร์การพัฒนาคมนและสังคมที่มีคุณภาพ

๒.๖ แผนงานสร้างความเข้มแข็งของชุมชน

ที่	โครงการ	วัตถุประสงค์	เป้าหมาย (ผลผลิต)	งบประมาณและที่มา					ตัวชี้วัด (KPI)	ผลที่คาดว่าจะได้รับ	หน่วยงาน รับผิดชอบ หลัก
				๒๕๖๖ (บาท)	๒๕๖๗ (บาท)	๒๕๖๘ (บาท)	๒๕๖๙ (บาท)	๒๕๗๐ (บาท)			
๑๗	โครงการจัดการ ขยะทางการเกษตร	เพื่อนำขยะทาง การเกษตรมาใช้ให้ เกิดประโยชน์ด้าน พลังงานทดแทน	พื้นที่เกษตร ในพื้นที่ตำบลดอนตรอ หมู่ที่ ๑ – หมู่ที่ ๕	๒๕,๐๐๐	๒๕,๐๐๐	๒๕,๐๐๐	๒๕,๐๐๐	๒๕,๐๐๐	จำนวนขยะ ทาง การเกษตรที่ นำมาใช้ (ตัน)	สามารถลดมลภาวะ จากการเผาขยะทาง การเกษตรลง	สำนักปลัด/ สนง. พลังงาน จังหวัดนคร ศรีฯ
๑๘	โครงการเทศบาล สัญจร	เพื่อออกหน่วย บริการให้ความ สะดวกแก่ ประชาชนในการ ให้บริการ สาธารณะ	ประชาชนในตำบลดอนตรอ	๓๐,๐๐๐	๓๐,๐๐๐	๓๐,๐๐๐	๓๐,๐๐๐	๓๐,๐๐๐	๑ครั้ง/ปี	ประชาชนเกิดความ สะดวกในการรับ บริการด้านต่างๆ	สำนักปลัด
๑๙	โครงการจัดทำ ประชาคมหมู่บ้าน และตำบล	เพื่อให้ประชาชนมี ส่วนร่วมในการ พัฒนาพื้นที่	ประชาชนในตำบลดอนตรอ	๓๐,๐๐๐	๓๐,๐๐๐	๓๐,๐๐๐	๓๐,๐๐๐	๓๐,๐๐๐	๑ครั้ง/ปี	ประชาชนได้มีส่วน ร่วมในการพัฒนา พื้นที่	สำนักปลัด

๘๘

รายละเอียดโครงการพัฒนา  
แผนพัฒนาท้องถิ่น (พ.ศ. ๒๕๖๖ – ๒๕๗๐)  
เทศบาลตำบลดอนตรอ

ก ยุทธศาสตร์จังหวัดที่ ๒ การพัฒนาคน ชุมชนและสังคมให้น่าอยู่ เข้มแข็ง มั่งคั่งตามปรัชญาเศรษฐกิจพอเพียง

ข ยุทธศาสตร์การพัฒนาขององค์กรปกครองส่วนท้องถิ่นในเขตจังหวัด ที่ ๓ การพัฒนาคนและคุณภาพชีวิต

๒. ยุทธศาสตร์การพัฒนาคนและสังคมที่มีคุณภาพ

๒.๗ แผนงานงบกลาง

ที่	โครงการ	วัตถุประสงค์	เป้าหมาย (ผลผลิต)	งบประมาณและที่มา					ตัวชี้วัด (KPI)	ผลที่คาดว่าจะได้รับ	หน่วยงาน รับผิดชอบ หลัก
				๒๕๖๖ (บาท)	๒๕๖๗ (บาท)	๒๕๖๘ (บาท)	๒๕๖๙ (บาท)	๒๕๗๐ (บาท)			
๑	ประเภทเบี้ยยังชีพ ผู้สูงอายุ	เพื่อพัฒนา คุณภาพชีวิต ผู้สูงอายุ	ผู้สูงอายุในตำบลดอนตรอ	๘,๐๐๐,๐๐๐	๘,๐๐๐,๐๐๐	๘,๐๐๐,๐๐๐	๘,๐๐๐,๐๐๐	๘,๐๐๐,๐๐๐	จำนวน ผู้สูงอายุที่ ได้รับเบี้ยยัง ชีพ	ผู้สูงอายุมีคุณภาพ ชีวิตที่ดีขึ้น	สำนักปลัด
๒	ประเภทเบี้ยยังชีพคน พิการ	เพื่อพัฒนา คุณภาพชีวิต คนพิการ	คนพิการในตำบลดอนตรอ	๒,๕๐๐,๐๐๐	๒,๕๐๐,๐๐๐	๒,๕๐๐,๐๐๐	๒,๕๐๐,๐๐๐	๒,๕๐๐,๐๐๐	จำนวนคน พิการที่ได้รับ เบี้ยยังชีพ	คนพิการมีคุณภาพ ชีวิตที่ดีขึ้น	สำนักปลัด
๓	ประเภทเบี้ยยังชีพ ผู้ป่วยเอดส์	เพื่อพัฒนา คุณภาพชีวิต ผู้ป่วยเอดส์	ผู้ป่วยเอดส์ในตำบลดอนตรอ	๑๕๐,๐๐๐	๑๕๐,๐๐๐	๑๕๐,๐๐๐	๑๕๐,๐๐๐	๑๕๐,๐๐๐	จำนวนคน พิการที่ได้รับ เบี้ยยังชีพ	คนพิการมีคุณภาพ ชีวิตที่ดีขึ้น	สำนักปลัด
๔	สมทบกองทุน หลักประกันสุขภาพ เทศบาลตำบลดอนตรอ	เพื่อให้ ประชาชนมี สุขภาพที่ดี	ประชาชนในตำบลดอนตรอ	๒๐๐,๐๐๐	๒๐๐,๐๐๐	๒๐๐,๐๐๐	๒๐๐,๐๐๐	๒๐๐,๐๐๐	จำนวนเงินที่ สมทบ	ประชาชนมีสุขภาพที่ ดีขึ้น	สำนักปลัด



รายละเอียดโครงการพัฒนา  
แผนพัฒนาท้องถิ่น (พ.ศ. ๒๕๖๖ – ๒๕๗๐)  
เทศบาลตำบลดอนตรอ

ก ยุทธศาสตร์จังหวัดที่ ๒ การพัฒนาการท่องเที่ยว

ข ยุทธศาสตร์การพัฒนาขององค์กรปกครองส่วนท้องถิ่นในเขตจังหวัด ที่ ๓ การพัฒนาเศรษฐกิจ

๓. ยุทธศาสตร์การพัฒนาด้านเศรษฐกิจ

๓.๑ แผนงานบริหารงานทั่วไป

ที่	โครงการ	วัตถุประสงค์	เป้าหมาย (ผลผลิต)	งบประมาณและที่มา					ตัวชี้วัด (KPI)	ผลที่คาดว่าจะได้รับ	หน่วยงาน รับผิดชอบหลัก
				๒๕๖๖ (บาท)	๒๕๖๗ (บาท)	๒๕๖๘ (บาท)	๒๕๖๙ (บาท)	๒๕๗๐ (บาท)			
๑	โครงการส่งเสริมการท่องเที่ยว	เพื่อส่งเสริมการท่องเที่ยวในพื้นที่	พื้นที่ตำบลดอนตรอ	๕๐,๐๐๐	๕๐,๐๐๐	๕๐,๐๐๐	๕๐,๐๐๐	๕๐,๐๐๐	๑ครั้ง/ปี	ประชาชนในพื้นที่มีรายได้เพิ่มขึ้น	สำนักปลัด

๙๐

รายละเอียดโครงการพัฒนา  
แผนพัฒนาท้องถิ่น (พ.ศ. ๒๕๖๖ – ๒๕๗๐)  
เทศบาลตำบลดอนตรอ

ก ยุทธศาสตร์จังหวัดที่ ๒ การพัฒนาการท่องเที่ยว

ข ยุทธศาสตร์การพัฒนาขององค์กรปกครองส่วนท้องถิ่นในเขตจังหวัด ที่ ๓ การพัฒนาเศรษฐกิจ

๓. ยุทธศาสตร์การพัฒนาด้านเศรษฐกิจ

๓.๒ แผนงานสร้างความเข้มแข็งชุมชน

ที่	โครงการ	วัตถุประสงค์	เป้าหมาย (ผลผลิต)	งบประมาณและที่มา					ตัวชี้วัด (KPI)	ผลที่คาดว่าจะได้รับ	หน่วยงาน รับผิดชอบ หลัก
				๒๕๖๖ (บาท)	๒๕๖๗ (บาท)	๒๕๖๘ (บาท)	๒๕๖๙ (บาท)	๒๕๗๐ (บาท)			
๑	โครงการส่งเสริมสนับสนุนวิถีชีวิตแบบเศรษฐกิจพอเพียง	เพื่อส่งเสริมการประกอบอาชีพ	ประชาชนในเขตพื้นที่ตำบลดอนตรอ	๓๐,๐๐๐	๓๐,๐๐๐	๓๐,๐๐๐	๓๐,๐๐๐	๓๐,๐๐๐	๑ ครั้ง / ปี	ประชาชนได้เรียนรู้การใช้ชีวิตแบบเศรษฐกิจพอเพียงตามพระราชดำริ ฯ	สำนักปลัด
๒	โครงการส่งเสริมอาชีพ	เพื่อส่งเสริมการประกอบอาชีพ	ประชาชนในเขตพื้นที่ตำบลดอนตรอ	๕๐,๐๐๐	๕๐,๐๐๐	๕๐,๐๐๐	๕๐,๐๐๐	๕๐,๐๐๐	๑ ครั้ง / ปี	ประชาชนสามารถนำความรู้มาประกอบในการสร้างอาชีพได้	สำนักปลัด

๙๑

รายละเอียดโครงการพัฒนา  
แผนพัฒนาท้องถิ่น (พ.ศ. ๒๕๖๖ – ๒๕๗๐)  
เทศบาลตำบลดอนตรอ

ก ยุทธศาสตร์จังหวัดที่ ๒ การพัฒนาการท่องเที่ยว

ข ยุทธศาสตร์การพัฒนาขององค์กรปกครองส่วนท้องถิ่นในเขตจังหวัด ที่ ๓ การพัฒนาเศรษฐกิจ

๓. ยุทธศาสตร์การพัฒนาด้านเศรษฐกิจ

## ๓.๓ แผนงานการเกษตร

ที่	โครงการ	วัตถุประสงค์	เป้าหมาย (ผลผลิต)	งบประมาณและที่มา					ตัวชี้วัด (KPI)	ผลที่คาดว่าจะได้รับ	หน่วยงาน รับผิดชอบ หลัก
				๒๕๖๖ (บาท)	๒๕๖๗ (บาท)	๒๕๖๘ (บาท)	๒๕๖๙ (บาท)	๒๕๗๐ (บาท)			
๑	โครงการส่งเสริมการใช้ ปุ๋ยอินทรีย์คุณภาพสูง เพื่อลดการใช้สารเคมี	เพื่อส่งเสริม เกษตรกรให้ลดการ ใช้สารเคมี	ประชาชนในเขตพื้นที่ตำบลดอนตรอ	๕๐,๐๐๐	๕๐,๐๐๐	๕๐,๐๐๐	๕๐,๐๐๐	๕๐,๐๐๐	จำนวน เกษตรกรที่ เข้าร่วม โครงการ	ประชาชนมีรายได้ เพิ่มขึ้น	สำนักปลัด
๒	โครงการส่งเสริมอาชีพ การเลี้ยงโค	เพื่อถ่ายทอดเทคโนโลยี	โค	๘๐,๐๐๐	๘๐,๐๐๐	๘๐,๐๐๐	๘๐,๐๐๐	๘๐,๐๐๐	โคที่ได้รับการ ถ่ายทอด	โคมีสุขภาพที่ดีขึ้น	สำนักปลัด
๓	โครงการส่งเสริม สนับสนุนการ ปฏิบัติงานของ ศูนย์บริการและ ถ่ายทอดเทคโนโลยี ทางการเกษตร ประจำ ตำบลดอนตรอ	เพื่อส่งเสริมการ ประกอบอาชีพ	ประชาชนในเขตพื้นที่ตำบลดอนตรอ	๓๕,๐๐๐	๓๕,๐๐๐	๓๕,๐๐๐	๓๕,๐๐๐	๓๕,๐๐๐	๑ ครั้ง / ปี	ประชาชนมีรายได้ เพิ่มขึ้น	สำนักปลัด

๙๒

รายละเอียดโครงการพัฒนา  
แผนพัฒนาท้องถิ่น (พ.ศ. ๒๕๖๖ – ๒๕๗๐)  
เทศบาลตำบลดอนตรอ

ก ยุทธศาสตร์จังหวัดที่ ๒ การพัฒนาการท่องเที่ยว

ข ยุทธศาสตร์การพัฒนาขององค์กรปกครองส่วนท้องถิ่นในเขตจังหวัด ที่ ๓ การพัฒนาเศรษฐกิจ

๓. ยุทธศาสตร์การพัฒนาด้านเศรษฐกิจ

๓.๓ แผนงานการเกษตร

ที่	โครงการ	วัตถุประสงค์	เป้าหมาย (ผลผลิต)	งบประมาณและที่มา					ตัวชี้วัด (KPI)	ผลที่คาดว่าจะได้รับ	หน่วยงาน รับผิดชอบ หลัก
				๒๕๖๖ (บาท)	๒๕๖๗ (บาท)	๒๕๖๘ (บาท)	๒๕๖๙ (บาท)	๒๕๗๐ (บาท)			
๔	โครงการฝึกอบรมและ ศึกษาดูงานผู้นำด้าน เกษตร	เพื่อส่งเสริมการ ประกอบอาชีพผู้นำ ทางการเกษตร	ผู้นำทางการเกษตรในพื้นที่ตำบลดอนตรอ	๕๐,๐๐๐	๕๐,๐๐๐	๕๐,๐๐๐	๕๐,๐๐๐	๕๐,๐๐๐	๑ ครั้ง / ปี	ผู้นำด้านการเกษตรมี ความรู้และสามารถ ใช้ในการประกอบ อาชีพได้	สำนักปลัด

รายละเอียดโครงการพัฒนา  
แผนพัฒนาท้องถิ่น (พ.ศ. ๒๕๖๖ – ๒๕๗๐)

เทศบาลตำบลนครอทรอ

ก ยุทธศาสตร์จังหวัดที่ ๓ การบริหารจัดการทรัพยากรธรรมชาติและสิ่งแวดล้อมอย่างยั่งยืน

ข ยุทธศาสตร์การพัฒนาขององค์กรปกครองส่วนท้องถิ่นในเขตจังหวัด ที่ ๒ การบริหารจัดการทรัพยากรธรรมชาติและสิ่งแวดล้อมและพลังงาน

๔. ยุทธศาสตร์การพัฒนาและเพิ่มขีดความสามารถการบริหารจัดการทรัพยากรธรรมชาติและสิ่งแวดล้อม

๔.๑ แผนงานการเกษตร

ที่	โครงการ	วัตถุประสงค์	เป้าหมาย (ผลผลิต)	งบประมาณและที่มา					ตัวชี้วัด (KPI)	ผลที่คาดว่าจะ ได้รับ	หน่วยงาน รับผิดชอบ หลัก
				๒๕๖๖ (บาท)	๒๕๖๗ (บาท)	๒๕๖๘ (บาท)	๒๕๖๙ (บาท)	๒๕๗๐ (บาท)			
๑	โครงการอนุรักษ์ฟื้นฟู ทรัพยากรธรรมชาติและ สิ่งแวดล้อม	เพื่อรักษาภาพ สิ่งแวดล้อม	หมู่บ้าน/ชุมชน	๕๐,๐๐๐	๕๐,๐๐๐	๕๐,๐๐๐	๕๐,๐๐๐	๕๐,๐๐๐	๑ ครั้ง /ปี	ชุมชนน่าอยู่ขึ้น	สำนักปลัด

๙๔

รายละเอียดโครงการพัฒนา  
แผนพัฒนาท้องถิ่น (พ.ศ. ๒๕๖๖ – ๒๕๗๐)  
เทศบาลตำบลดอนตรอ

ก ยุทธศาสตร์จังหวัดที่ ๓ การบริหารจัดการทรัพยากรธรรมชาติและสิ่งแวดล้อมอย่างยั่งยืน

ข ยุทธศาสตร์การพัฒนาขององค์กรปกครองส่วนท้องถิ่นในเขตจังหวัด ที่ ๒ การบริหารจัดการทรัพยากรธรรมชาติและสิ่งแวดล้อมและพลังงาน

๔. ยุทธศาสตร์การพัฒนาและเพิ่มขีดความสามารถการบริหารจัดการทรัพยากรธรรมชาติและสิ่งแวดล้อม

๔.๒ แผนงานเคหะและชุมชน

ที่	โครงการ	วัตถุประสงค์	เป้าหมาย (ผลผลิต)	งบประมาณและที่มา					ตัวชี้วัด (KPI)	ผลที่คาดว่าจะได้รับ	หน่วยงาน รับผิดชอบ หลัก
				๒๕๖๖ (บาท)	๒๕๖๗ (บาท)	๒๕๖๘ (บาท)	๒๕๖๙ (บาท)	๒๕๗๐ (บาท)			
๑	โครงการรณรงค์ รักษาความสะอาด และบริหารจัดการ ขยะมูลฝอย	เพื่อรักษาความ สะอาดของ หมู่บ้าน/ชุมชน	หมู่บ้าน/ชุมชน	๕๐,๐๐๐	๕๐,๐๐๐	๕๐,๐๐๐	๕๐,๐๐๐	๕๐,๐๐๐	๑ ครั้ง /ปี	ชุมชนนำอยู่ขึ้น	สำนักปลัด
๒	โครงการฝึกอบรม การบริหารจัดการ ขยะและสิ่งปฏิกูล	เพื่อให้ประชาชน จัดเก็บขยะมูลฝอย ได้ถูกวิธี	ประชาชนในตำบลดอนตรอ	๒๐,๐๐๐	๒๐,๐๐๐	๒๐,๐๐๐	๒๐,๐๐๐	๒๐,๐๐๐	ผู้เข้าร่วม โครงการร้อยละ ๘๐ ได้รับ ความรู้	จำนวนขยะลด น้อยลง และการ จำกัดขยะถูกวิธี	สำนักปลัด

๙๕

รายละเอียดโครงการพัฒนา  
แผนพัฒนาท้องถิ่น (พ.ศ. ๒๕๖๖ - ๒๕๖๗)  
เทศบาลตำบลดอนตรอ

ก ยุทธศาสตร์จังหวัดที่ ๔ การพัฒนาคน ชุมชนและสังคมให้น่าอยู่ เข้มแข็ง มั่นคงตามปรัชญาเศรษฐกิจพอเพียง

ข ยุทธศาสตร์การพัฒนาขององค์กรปกครองส่วนท้องถิ่นในเขตจังหวัด ที่ ๕ การเสริมสร้างธรรมาภิบาลและการบริหารกิจการบ้านเมืองที่ดี

๕. ยุทธศาสตร์การพัฒนางานองค์กรและการบริหารกิจการบ้านเมืองที่ดี

๕.๑ แผนงานบริหารงานทั่วไป

ที่	โครงการ	วัตถุประสงค์	เป้าหมาย (ผลผลิต)	งบประมาณและที่มา					ตัวชี้วัด (KPI)	ผลที่คาดว่าจะได้รับ	หน่วยงาน รับผิดชอบ หลัก
				๒๕๖๖ (บาท)	๒๕๖๗ (บาท)	๒๕๖๘ (บาท)	๒๕๖๙ (บาท)	๒๕๗๐ (บาท)			
๑	โครงการฝึกอบรม และพัฒนา บุคลากรของ เทศบาล	เพื่อเพิ่มทักษะ ความรู้ ความสามารถใน การปฏิบัติงาน	ผู้นำท้องถิ่น/สมาชิกสภา บุคลากร	๒๐๐,๐๐๐	๒๐๐,๐๐๐	๒๐๐,๐๐๐	๒๐๐,๐๐๐	๒๐๐,๐๐๐	ผู้นำท้องถิ่น/ สมาชิกสภา บุคลากร ที่ เข้าร่วม โครงการ	ผู้นำท้องถิ่น/สมาชิก สภาบุคลากร มี ความรู้เพิ่มขึ้น	สำนักปลัด
๒	จัดอบรมให้ความรู้ เกี่ยวกับภาษีและ ค่าธรรมเนียมอื่น ๆ	เพื่อให้ประชาชนมี ความรู้ความเข้าใจ และขั้นตอนการ ชำระภาษีและ ค่าธรรมเนียมต่างๆ	ประชาชนในเขตเทศบาลตำบลดอนตรอ	๒๐,๐๐๐	๒๐,๐๐๐	๒๐,๐๐๐	๒๐,๐๐๐	๒๐,๐๐๐	๑ ครั้ง/ปี	ประชาชนมีความรู้ ความเข้าใจ และ สามารถจัดเก็บภาษี ได้เพิ่มขึ้น	กองคลัง
๓	โครงการจัดทำแผน ที่ภาษีและทะเบียน ทรัพย์สิน	เพื่อให้การจัดเก็บ ภาษีครบถ้วนและ ถูกต้อง	แผนที่ภาษี	๑๐๐,๐๐๐	๑๐๐,๐๐๐	๑๐๐,๐๐๐	๑๐๐,๐๐๐	๑๐๐,๐๐๐	จำนวนภาษีที่ จัดเก็บได้	สามารถจัดเก็บภาษี ได้ครบถ้วน	กองช่าง/ กองคลัง

๙๖

รายละเอียดโครงการพัฒนา  
แผนพัฒนาท้องถิ่น (พ.ศ. ๒๕๖๖ – ๒๕๗๐)  
เทศบาลตำบลดอนตรอ

ก ยุทธศาสตร์จังหวัดที่ ๔ การพัฒนาคน ชุมชนและสังคมให้น่าอยู่ เข้มแข็ง มั่นคงตามปรัชญาเศรษฐกิจพอเพียง

ข ยุทธศาสตร์การพัฒนาขององค์กรปกครองส่วนท้องถิ่นในเขตจังหวัด ที่ ๕ การเสริมสร้างธรรมาภิบาลและการบริหารกิจการบ้านเมืองที่ดี

๕. ยุทธศาสตร์การพัฒนางานองค์กรและการบริหารกิจการบ้านเมืองที่ดี

๕.๑ แผนงานบริหารงานทั่วไป

ที่	โครงการ	วัตถุประสงค์	เป้าหมาย (ผลผลิต)	งบประมาณและที่มา					ตัวชี้วัด (KPI)	ผลที่คาดว่าจะได้รับ	หน่วยงาน รับผิดชอบ หลัก
				๒๕๖๖ (บาท)	๒๕๖๗ (บาท)	๒๕๖๘ (บาท)	๒๕๖๙ (บาท)	๒๕๗๐ (บาท)			
๔	โครงการจัดกิจกรรมวันท้องถิ่นไทย	เพื่อให้ประชาชนในเขตเทศบาลตำบลดอนตรอได้มีความภาคภูมิใจในปฐมบทของ อปท.	ผู้บริหาร/สมาชิกสภา/พนักงานเทศบาลตำบลดอนตรอ	๓๐,๐๐๐	๓๐,๐๐๐	๓๐,๐๐๐	๓๐,๐๐๐	๓๐,๐๐๐	ผู้เข้าร่วมโครงการ ๑๐๐ คน	ประชาชนในเขตเทศบาลตำบลดอนตรอได้มีความภาคภูมิใจในปฐมบทของ อปท.	สำนักปลัด
๕	โครงการส่งเสริมธรรมาภิบาลและสร้างความโปร่งใสในองค์กร	เพื่อพัฒนาบุคลากรให้มีความโปร่งใสในการทำงาน	ผู้บริหาร/สมาชิกสภา/พนักงาน	๓๐,๐๐๐	๓๐,๐๐๐	๓๐,๐๐๐	๓๐,๐๐๐	๓๐,๐๐๐	๑ ครั้ง/ปี	การทำงานเกิดความโปร่งใส	สำนักปลัด
๖	โครงการจัดการเลือกตั้งผู้บริหาร/สมาชิกสภาเทศบาลตำบลดอนตรอ	เพื่อเลือกตั้งผู้บริหาร/สมาชิกสภาเทศบาลตำบลดอนตรอ	ผู้บริหาร/สมาชิกสภาเทศบาลตำบลดอนตรอ	๗๐๐,๐๐๐	๗๐๐,๐๐๐	๗๐๐,๐๐๐	๗๐๐,๐๐๐	๗๐๐,๐๐๐	เลือกตั้ง ผู้บริหาร/ สมาชิกสภา เทศบาล ตำบล ดอนตรอ	ได้มี ผู้บริหาร/ สมาชิกสภาเทศบาลตำบลดอนตรอ เข้ามาดำรงตำแหน่งตามกฎหมาย ฯ	สำนักปลัด



๙๗

รายละเอียดโครงการพัฒนา  
แผนพัฒนาท้องถิ่น (พ.ศ. ๒๕๖๖ – ๒๕๗๐)  
เทศบาลตำบลดอนตรอ

ก ยุทธศาสตร์จังหวัดที่ ๔ การพัฒนาคน ชุมชนและสังคมให้น่าอยู่ เข้มแข็ง มั่นคงตามปรัชญาเศรษฐกิจพอเพียง

ข ยุทธศาสตร์การพัฒนาขององค์กรปกครองส่วนท้องถิ่นในเขตจังหวัด ที่ ๕ การเสริมสร้างธรรมาภิบาลและการบริหารกิจการบ้านเมืองที่ดี

๕. ยุทธศาสตร์การพัฒนางานองค์กรและการบริหารกิจการบ้านเมืองที่ดี

๕.๒ แผนงานงบกลาง

ที่	โครงการ	วัตถุประสงค์	เป้าหมาย (ผลผลิต)	งบประมาณและที่มา					ตัวชี้วัด (KPI)	ผลที่คาดว่าจะได้รับ	หน่วยงาน รับผิดชอบ หลัก
				๒๕๖๖ (บาท)	๒๕๖๗ (บาท)	๒๕๖๘ (บาท)	๒๕๖๙ (บาท)	๒๕๗๐ (บาท)			
๑	เงินค่าบำรุง สันนิบาตเทศบาล แห่งประเทศไทย	เพื่อจ่ายเป็นเงินค่า บำรุงสันนิบาต เทศบาลแห่ง ประเทศไทย	สันนิบาตเทศบาลแห่งประเทศไทย	๓๐,๐๐๐	๓๐,๐๐๐	๓๐,๐๐๐	๓๐,๐๐๐	๓๐,๐๐๐	จำนวนเงินที่ บำรุง	มีการจัดการด้าน บริการสาธารณะที่ดี ขึ้น	สำนักปลัด
๒	ประเภทเงินสมทบ กองทุนบำเหน็จ บำนาญข้าราชการ ส่วนท้องถิ่น	เพื่อจ่ายเป็นเงิน สมทบกองทุน บำเหน็จบำนาญ ข้าราชการส่วน ท้องถิ่น	กองทุนบำเหน็จบำนาญข้าราชการส่วนท้องถิ่น	๓๕๐,๐๐๐	๓๕๐,๐๐๐	๓๕๐,๐๐๐	๓๕๐,๐๐๐	๓๕๐,๐๐๐	จำนวนเงินที่ สมทบ	พนักงานส่วนท้องถิ่น มีคุณภาพชีวิตที่ดีขึ้น	สำนักปลัด
๓	ประเภทเงินสมทบ กองทุน ประกันสังคม	เพื่อสมทบกองทุน ประกันสังคม ของ พนักงานจ้าง	พนักงานจ้าง	๑๐๐,๐๐๐	๑๐๐,๐๐๐	๑๐๐,๐๐๐	๑๐๐,๐๐๐	๑๐๐,๐๐๐	จำนวน พนักงานจ้าง	พนักงานจ้างมี คุณภาพชีวิตที่ดีขึ้น	สำนักปลัด

๙๘

รายละเอียดโครงการพัฒนา  
แผนพัฒนาท้องถิ่น (พ.ศ. ๒๕๖๖ – ๒๕๗๐)  
เทศบาลตำบลดอนตรอ

ก ยุทธศาสตร์จังหวัดที่ ๔ การพัฒนาคน ชุมชนและสังคมให้น่าอยู่ เข้มแข็ง มั่นคงตามปรัชญาเศรษฐกิจพอเพียง

ข ยุทธศาสตร์การพัฒนาขององค์กรปกครองส่วนท้องถิ่นในเขตจังหวัด ที่ ๕ การเสริมสร้างธรรมาภิบาลและการบริหารกิจการบ้านเมืองที่ดี

๕. ยุทธศาสตร์การพัฒนางค์กรและการบริหารกิจการบ้านเมืองที่ดี

๕.๒ แผนงานงบกลาง

ที่	โครงการ	วัตถุประสงค์	เป้าหมาย (ผลผลิต)	งบประมาณและที่มา					ตัวชี้วัด (KPI)	ผลที่คาดว่าจะได้รับ	หน่วยงาน รับผิดชอบหลัก
				๒๕๖๖ (บาท)	๒๕๖๗ (บาท)	๒๕๖๘ (บาท)	๒๕๖๙ (บาท)	๒๕๗๐ (บาท)			
๔	ประเภทเงินสำรองจ่าย	เพื่อจ่ายในกรณีฉุกเฉินที่เกิดสาธารณภัย	เงินสำรองจ่าย	๑๕๐,๐๐๐	๑๕๐,๐๐๐	๑๕๐,๐๐๐	๑๕๐,๐๐๐	๑๕๐,๐๐๐	จำนวนครั้งที่เกิดสาธารณภัย	ประชาชนได้รับความช่วยเหลือทันต่อเหตุการณ์	สำนักปลัด
๕	ประเภทค่าชำระหนี้เงินต้น	เพื่อจ่ายเป็นค่าชำระหนี้เงินต้น	กองทุนพัฒนาเมืองในภูมิภาค	๓๒๐,๐๐๐	๓๒๐,๐๐๐	๓๒๐,๐๐๐	๓๒๐,๐๐๐	๓๒๐,๐๐๐	จำนวนเงินที่ชำระเป็นรายงวด	ได้ชำระหนี้สินของเงินต้น	สำนักปลัด
๖	ประเภทค่าชำระดอกเบี้ย	เพื่อจ่ายเป็นค่าชำระเป็นค่าดอกเบี้ย	กองทุนพัฒนาเมืองในภูมิภาค	๙๖,๐๐๐	๘๖,๔๐๐	๗๖,๘๐๐	๖๗,๒๐๐	๖๕,๒๐๐	จำนวนดอกเบี้ยที่ชำระเป็นรายงวด	ได้ชำระหนี้สินของดอกเบี้ย	สำนักปลัด

## รายละเอียดโครงการพัฒนา

แผนพัฒนาท้องถิ่น (พ.ศ. ๒๕๖๖ – ๒๕๗๐)

สำหรับ โครงการพัฒนาที่เกี่วข้องกับขององค์กรปกครองส่วนท้องถิ่น

เทศบาลตำบลดอนตรอ อำเภอเฉลิมพระเกียรติ จังหวัดนครศรีธรรมราช

ก. ยุทธศาสตร์จังหวัดที่ ๔ การพัฒนาคน ชุมชน และสังคมให้น่าอยู่ เข้มแข็ง มั่งคั่งตามปรัชญาเศรษฐกิจพอเพียง

ข. ยุทธศาสตร์การพัฒนาของ อปท. ในเขตจังหวัด ที่ ๔ การพัฒนาด้านโครงสร้างพื้นฐาน

๑. ยุทธศาสตร์การพัฒนาด้านโครงสร้างพื้นฐาน

๑.๑ แผนงานอุตสาหกรรมและการโยธา

ที่	โครงการ	วัตถุประสงค์	เป้าหมาย(ผลผลิตของโครงการ)	งบประมาณ					ตัวชี้วัด (kpl)	ผลที่คาดว่าจะได้รับ	หน่วยงานที่รับผิดชอบ
				๒๕๖๖	๒๕๖๗	๒๕๖๘	๒๕๖๙	๒๕๗๐			
๑	โครงการขยายผิวจราจรคอนกรีตเสริมเหล็กถนนสายประดู่โพรง – ดอนตรอ หมู่ที่ ๓ ตำบลดอนตรอ อำเภอเฉลิมพระเกียรติ	เพื่อให้การสัญจรไป-มา รวดเร็ว และเป็นเส้นทางในการขนส่งผลผลิตทางการเกษตร	ก่อสร้างถนน คสล.ขนาดกว้าง ๑ เมตร ยาว ๓๘๐ เมตร หน้า ๐.๑๕ เมตร พร้อมวางท่อ คสล. ขนาด ๑.๐๐ เมตร X ๑.๐๐ เมตร จำนวน ๓๔๔ ท่อน (วางคู่) พร้อมบ่อพัก ๘ จุด ตามแบบ ทต.ดอนตรอ	-	-	๒,๙๑๒,๐๐๐	-	-	การคมนาคมภายในพื้นที่สะดวกเพิ่มขึ้นร้อยละ ๓๐	ทำให้ประชาชนมีความสะดวกในการสัญจร และเป็นเส้นทางในการขนส่งสินค้า การเกษตร	กองช่าง

๙๐

## รายละเอียดโครงการพัฒนา

แผนพัฒนาท้องถิ่น (พ.ศ. ๒๕๖๖ – ๒๕๗๐)

สำหรับ โครงการพัฒนาที่เกี่วข้องกับขององค์กรปกครองส่วนท้องถิ่น

เทศบาลตำบลดอนตรอ อำเภอเฉลิมพระเกียรติ จังหวัดนครศรีธรรมราช

ก. ยุทธศาสตร์จังหวัดที่๔ การพัฒนาคน ชุมชน และสังคมให้น่าอยู่ เข้มแข็ง มั่งคั่งตามปรัชญาเศรษฐกิจพอเพียง

ข. ยุทธศาสตร์การพัฒนาของ อบท. ในเขตจังหวัด ที่ ๔ การพัฒนาด้านโครงสร้างพื้นฐาน

๑. ยุทธศาสตร์การพัฒนาด้านโครงสร้างพื้นฐาน

๑.๑ แผนงานอุตสาหกรรมและการโยธา

ที่	โครงการ	วัตถุประสงค์	เป้าหมาย(ผลผลิตของโครงการ)	งบประมาณ					ตัวชี้วัด (kpl)	ผลที่คาดว่าจะได้รับ	หน่วยงานที่รับผิดชอบ
				๒๕๖๖	๒๕๖๗	๒๕๖๘	๒๕๖๙	๒๕๗๐			
๒	โครงการก่อสร้างถนนคอนกรีตเสริมเหล็กสายริมคลองใหม่ สุรินทร์ (ถนนสายบ้านนายวรรณ – ถนนปากเนตรทางพูน)	เพื่อพัฒนาเส้นทางคมนาคมให้ได้มาตรฐาน	ผิวจราจรกว้าง ๔ เมตร ยาว ๖๙๐ เมตร หนา ๐.๑๕ เมตร	๑,๕๔๘,๐๐๐	-	-	-	-	ประชาชนในพื้นที่ได้รับความสะดวกเพิ่มขึ้นร้อยละ ๒๕	ประชาชนได้รับความสะดวกในการสัญจรไปมา และมีเส้นทางลำเลียงผลผลิตทางการเกษตร	กองช่าง

๙๑

รายละเอียดโครงการพัฒนา

แผนพัฒนาท้องถิ่น (พ.ศ. ๒๕๖๖ - ๒๕๗๐)

สำหรับ โครงการพัฒนาที่เกี่วข้องกับขององค์กรปกครองส่วนท้องถิ่น

เทศบาลตำบลดอนตรอ อำเภอเฉลิมพระเกียรติ จังหวัดนครศรีธรรมราช

ก. ยุทธศาสตร์จังหวัดที่๔ การพัฒนาคน ชุมชน และสังคมให้น่าอยู่ เข้มแข็ง มั่งคั่งตามปรัชญาเศรษฐกิจพอเพียง

ข. ยุทธศาสตร์การพัฒนาของ อบท. ในเขตจังหวัด ที่ ๔ การพัฒนาด้านโครงสร้างพื้นฐาน

๑. ยุทธศาสตร์การพัฒนาด้านโครงสร้างพื้นฐาน

๑.๑ แผนงานเคหะและชุมชน

ที่	โครงการ	วัตถุประสงค์	เป้าหมาย(ผลผลิตของโครงการ)	งบประมาณ					ตัวชี้วัด (kpl)	ผลที่คาดว่าจะได้รับ	หน่วยงานที่รับผิดชอบ
				๒๕๖๖	๒๕๖๗	๒๕๖๘	๒๕๖๙	๒๕๗๐			
๓	โครงการปรับปรุงซ่อมสร้างถนนสายบ้านนายวรรณ-เขตตำบลชะเมา หมู่ที่ ๑	เพื่อให้เกิดความสะดวกในการสัญจรไป-มา	ปรับปรุงซ่อมสร้างเป็นถนนผิวจราจรยางพาราแอส - ฟัลท์ติกคอนกรีต กว้าง ๔ เมตร ยาว ๑,๙๐๐ เมตร หนา ๐.๐๕ เมตร หรือพื้นที่ไม่น้อยกว่า ๗,๖๐๐ ตารางเมตร พร้อมติดตั้งป้ายประชาสัมพันธ์ จำนวน ๑ ป้าย และป้ายโครงการ จำนวน ๑ ป้าย (ตามแบบแปลนเทศบาลตำบลดอนตรอ)	-	๓,๖๗๘,๑๐๐	-	-	-	มีเส้นทางคมนาคมที่ได้มาตรฐานเพิ่มขึ้น	ประชาชนมีความสะดวกในการสัญจรไปมา	กองช่าง

รายละเอียดโครงการพัฒนา  
 แผนพัฒนาท้องถิ่น (พ.ศ. ๒๕๖๖ - ๒๕๗๐)  
 สำหรับ โครงการพัฒนาที่เกิณศัภภภาพขององคักรปกครองส่วนท้องถิ่น  
 เทศบาลตำบลดอนตรอ อำเภอลลิมพระเกียรติ จัังหวัดนครศรีธรรมราช

ก. ยุทธศาสตร์จัังหวัดที่๔ การพัฒนาคน ชุมชน และสังคมให้น่าอยู่ เข้มแข็ง มั่งคั่งตามปรัชญาเศรษฐกิจพอเพียง

ข. ยุทธศาสตร์การพัฒนาของ อบท. ในเขตจัังหวัด ที่ ๔ การพัฒนาด้้านโครงสร้างพื้นฐาน

๑. ยุทธศาสตร์การพัฒนาด้้านโครงสร้างพื้นฐาน

๑.๑ แผนงานเคหะและชุมชน

ที่	โครงการ	วัตถุประสงค์	เป้าหมาย(ผลผลิตของโครงการ)	งบประมาณ					ตัวชี้วัด (kpl)	ผลที่คาดว่าจะได้รับ	หน่วยงานที่รับผิดชอบ
				๒๕๖๖	๒๕๖๗	๒๕๖๘	๒๕๖๙	๒๕๗๐			
๔	โครงการซ่อมแซมถนนผิวจราจรแอสฟัลติกคอนกรีต ถนนสายปากเนตร - ทางพุน หมู่ที่ ๑ ตำบลดอนตรอ อำเภอลลิมพระเกียรติ	เพื่อให้การสัญจรไป-มา รวดเร็ว และเป็นเส้นทางในการขนส่ง ผลผลิตทางการเกษตร	ผิวจราจรแอสฟัลท์ ดิกคอนกรีต ขนาดกว้าง ๗.๐๐ เมตร หน้า ๐.๐๕ เมตร ยาว ๙๘๐ เมตร หรือมีพื้นที่ก่อสร้างไม่น้อยกว่า ๖,๘๖๐ ตารางเมตร ตามแบบ ทต.ดอนตรอ	-	-	๒,๗๙๗,๐๐๐	-	-	การคมนาคมภายในพื้นที่สะดวกเพิ่มขึ้นร้อยละ ๓๐	ทำให้ประชาชนมีความสะดวกในการสัญจร และเป็นเส้นทางในการขนส่งสินค้า การเกษตร	กองช่าง

๙๓

## รายละเอียดโครงการพัฒนา

แผนพัฒนาท้องถิ่น (พ.ศ. ๒๕๖๖ - ๒๕๗๐)

สำหรับ โครงการพัฒนาที่เกี่วข้องขององค์กรปกครองส่วนท้องถิ่น

เทศบาลตำบลดอนตรอ อำเภอเฉลิมพระเกียรติ จังหวัดนครศรีธรรมราช

ก. ยุทธศาสตร์จังหวัดที่ ๓ การบริหารจัดการทรัพยากรธรรมชาติและสิ่งแวดล้อมอย่างยั่งยืน

ข. ยุทธศาสตร์การพัฒนาของ อปท. ในเขตจังหวัด ที่ ๔ การบริหารจัดการทรัพยากรธรรมชาติและสิ่งแวดล้อมและพลังงาน

๔. ยุทธศาสตร์การพัฒนาและเพิ่มขีดความสามารถการบริหารจัดการทรัพยากรธรรมชาติและสิ่งแวดล้อม

## ๔.๑ แผนงานเคหะและชุมชน

ที่	โครงการ	วัตถุประสงค์	เป้าหมาย (ผลผลิตของโครงการ)	งบประมาณ					ตัวชี้วัด (kpl)	ผลที่คาดว่าจะได้รับ	หน่วยงานที่รับผิดชอบ
				๒๕๖๖	๒๕๖๗	๒๕๖๘	๒๕๖๙	๒๕๗๐			
๑	โครงการติดตั้งเสาไฟฟ้าส่องสว่าง LED ชนิดโซล่าเซลล์	เพื่อส่งเสริมการใช้พลังงานทดแทน การอนุรักษ์พลังงานให้แก่บุคลากรและประชาชนในตำบลดอนตรอ	ติดตั้งเสาไฟส่องสว่าง LED ชนิดโซล่าเซลล์ จำนวน ๑,๐๐๐ ต้น หมู่ที่ ๑ - ๕ ตำบลดอนตรอ	-	-	๕๔,๐๐๐,๐๐๐	-	-	การใช้พลังงานทดแทนในพื้นที่ตำบลดอนตรอเพิ่มขึ้นร้อยละ ๕๐	ลดค่าใช้จ่ายในด้านค่าไฟฟ้าและการบำรุงรักษาอุปกรณ์	กองช่าง/กรมส่งเสริมการปกครองท้องถิ่น
	รวม ๕ โครงการ			๑,๕๔๘,๐๐๐	๓,๖๗๘,๑๐๐	๕๙,๗๐๙,๐๐๐	-	-			

บัญชีครุภัณฑ์  
แผนพัฒนาท้องถิ่น (พ.ศ.๒๕๖๖-๒๕๗๐)  
เทศบาลตำบลดอนตรอ อำเภอเฉลิมพระเกียรติ จังหวัดนครศรีธรรมราช

ที่	แผนงาน	หมวด	ประเภท	วัตถุประสงค์	เป้าหมาย (ผลผลิตของครุภัณฑ์)	งบประมาณและที่ผ่านมา					หน่วยงาน รับผิดชอบหลัก
						๒๕๖๖ (บาท)	๒๕๖๗ (บาท)	๒๕๖๘ (บาท)	๒๕๖๙ (บาท)	๒๕๗๐ (บาท)	
๑	การพาณิชย์	ค่าครุภัณฑ์ที่ดินและ สิ่งก่อสร้าง	ค่าครุภัณฑ์ อื่นๆ	เพื่อให้การบริการ น้ำประปาแก่ผู้รับน้ำ เพียงพอไม่ขาดแคลน	จัดซื้อเครื่องสูบน้ำไฟฟ้าแบบ มอเตอร์ได้น้ำ ขนาด ๑.๕ Hp ๒๒๐ V.AC. พร้อมตู้ควบคุมและ อุปกรณ์พร้อมที่จะใช้งานได้	๖๐,๐๐๐	-	๖๐,๐๐๐	-	๖๐,๐๐๐	กองช่าง
๒	การพาณิชย์	ค่าครุภัณฑ์ที่ดินและ สิ่งก่อสร้าง	ค่าครุภัณฑ์ อื่นๆ	เพื่อให้การบริการ น้ำประปาแก่ผู้รับน้ำ เพียงพอไม่ขาดแคลน	จัดซื้อเครื่องสูบน้ำไฟฟ้าแบบ มอเตอร์ได้น้ำ ขนาด ๓ Hp ๒๒๐ V.AC. พร้อมตู้ควบคุมและอุปกรณ์ พร้อมที่จะใช้งานได้	๘๐,๐๐๐	-	๘๐,๐๐๐	-	๘๐,๐๐๐	กองช่าง
๓	แผนงาน อุตสาหกรรมและ การโยธา	ค่าครุภัณฑ์ที่ดินและ สิ่งก่อสร้าง	ค่าครุภัณฑ์ คอมพิวเตอร์	เพื่อเพิ่มประสิทธิภาพการ บริหารงานของเทศบาล	จัดซื้อเครื่องคอมพิวเตอร์สำหรับ งานประมวลผลแบบที่ ๒ จอภาพ ขนาดไม่น้อยกว่า ๑๙ นิ้ว	๓๐,๐๐๐	-	๓๐,๐๐๐	-	-	กองช่าง
๔	บริหารงานทั่วไป	ค่าครุภัณฑ์ที่ดินและ สิ่งก่อสร้าง	ค่าครุภัณฑ์ คอมพิวเตอร์	เพื่อเพิ่มประสิทธิภาพการ บริหารงานของเทศบาล	จัดซื้อคอมพิวเตอร์ สำหรับงาน ประมวลผล แบบที่ ๒* (จอภาพ ขนาดไม่น้อยกว่า ๑๙ นิ้ว) จำนวน ๑ เครื่อง	-	๓๐,๐๐๐	-	๓๐,๐๐๐	-	กองคลัง
๕	แผนงานเคหะและ ชุมชน	ค่าครุภัณฑ์ที่ดินและ สิ่งก่อสร้าง	ค่าครุภัณฑ์ คอมพิวเตอร์	เพื่อเพิ่มประสิทธิภาพการ บริหารงานของเทศบาล	จัดซื้อเครื่องสำรองไฟ ขนาด ๘๐๐ VA	๓,๐๐๐	-	-	๓,๐๐๐	-	กองช่าง





## เทศบาลตำบลดอนตรอ อำเภอเฉลิมพระเกียรติ จังหวัดนครศรีธรรมราช

ที่	แผนงาน	หมวด	ประเภท	วัตถุประสงค์	เป้าหมาย (ผลผลิตของครุภัณฑ์)	งบประมาณและที่ผ่านมา					หน่วยงาน รับผิดชอบ หลัก
						๒๕๖๖ (บาท)	๒๕๖๗ (บาท)	๒๕๖๘ (บาท)	๒๕๖๙ (บาท)	๒๕๗๐ (บาท)	
๑๒	บริหารงาน ทั่วไป	ค่าครุภัณฑ์ ที่ดินและ สิ่งก่อสร้าง	ครุภัณฑ์ งานบ้าน งานครัว	เพื่อเพิ่ม ประสิทธิภาพงาน บริหารงานของ เทศบาล	ค่าจัดซื้อตู้เก็บของขนาด ๓ ฟุต ๘ ประตู โครง เหล็ก บุด้วยแผ่น อลูมิเนียม จำนวน ๑ ตัว	-	๓,๕๐๐	-	๓,๕๐๐	-	สำนักปลัด

## ส่วนที่ ๔ การติดตามและประเมินผล

### ๑. การติดตามและประเมินผลยุทธศาสตร์

ตามพระราชบัญญัติกำหนดแผนและขั้นตอนการกระจายอำนาจให้องค์กรปกครองส่วนท้องถิ่น พ.ศ. ๒๕๔๒ ได้กำหนดให้องค์กรปกครองส่วนท้องถิ่น มีอำนาจและหน้าที่ในการจัดทำแผนพัฒนาท้องถิ่นของตนเอง โดยในการจัดทำแผนพัฒนาขององค์กรปกครองส่วนท้องถิ่นนั้น จะต้องดำเนินการตามระเบียบกระทรวงมหาดไทย ว่าด้วยการจัดทำแผนพัฒนาขององค์กรปกครองส่วนท้องถิ่น พ.ศ. ๒๕๔๘ และที่แก้ไขเพิ่มเติมถึง (ฉบับที่ ๓) พ.ศ. ๒๕๖๑ ทั้งนี้ แผนพัฒนาท้องถิ่นจะต้องสอดคล้องกับแผนพัฒนาจังหวัด ยุทธศาสตร์การพัฒนาขององค์กรปกครองส่วนท้องถิ่นในเขตจังหวัด แผนพัฒนาอำเภอ แผนพัฒนาตำบล แผนพัฒนาหมู่บ้านหรือแผนชุมชน อันมีลักษณะเป็นการกำหนดรายละเอียดแผนงาน ดังนั้น จึงต้องมีการกำหนดยุทธศาสตร์การพัฒนาขององค์กรปกครองส่วนท้องถิ่นในเขตจังหวัดขึ้น ตามกระบวนการพิจารณาจากประชาคมท้องถิ่นระดับจังหวัด ร่วมกับคณะกรรมการพัฒนาองค์การบริหารส่วนจังหวัด คณะกรรมการประสานแผนพัฒนาท้องถิ่นระดับจังหวัด ผู้แทนองค์กรปกครองส่วนท้องถิ่นในเขตจังหวัด ร่วมกันจัดทำ ทบทวน หรือเปลี่ยนแปลงยุทธศาสตร์การพัฒนาขององค์กรปกครองส่วนท้องถิ่นในเขตจังหวัด เพื่อให้การจัดทำแผนพัฒนาขององค์กรปกครองส่วนท้องถิ่นเกิดประสิทธิภาพ ประสิทธิผล โดยนำยุทธศาสตร์การพัฒนาขององค์กรปกครองส่วนท้องถิ่นในเขตจังหวัดไปใช้เป็นแนวทางในการจัดทำแผนพัฒนาท้องถิ่นของตนเองได้ต่อไป และเพื่อให้สามารถบูรณาการกับแผนพัฒนาจังหวัด แผนปฏิบัติราชการประจำปีของจังหวัดและตอบสนองความต้องการของประชาชนอันจะนำไปสู่การจัดทำงบประมาณ ที่มีประสิทธิภาพในท้องถิ่นได้อย่างแท้จริง เป็นเครื่องมือในการพัฒนาท้องถิ่นให้เข้มแข็ง เกิดประโยชน์สูงสุดต่อประชาชนในท้องถิ่น

ดังนั้น องค์กรปกครองส่วนท้องถิ่น จึงต้องกำหนดยุทธศาสตร์การพัฒนาขององค์กรปกครองส่วนท้องถิ่นให้สอดคล้องยุทธศาสตร์การพัฒนาขององค์กรปกครองส่วนท้องถิ่นในเขตจังหวัด เพื่อนำไปสู่การ บูรณาการร่วมกัน ให้เกิดความสอดคล้องกับแผนพัฒนาจังหวัด สามารถเชื่อมโยงไปสู่แผนพัฒนากลุ่มจังหวัด แผนพัฒนาภาค แผนพัฒนาเศรษฐกิจและสังคมแห่งชาติ ฉบับที่ ๑๒ แผนยุทธศาสตร์ชาติ ๒๐ ปี ไทยแลนด์ ๔.๐ และในการจัดทำแผนพัฒนาท้องถิ่น (พ.ศ. ๒๕๖๖ – ๒๕๗๐) จะต้องมีการติดตามและติดตามและประเมินผลยุทธศาสตร์เพื่อความสอดคล้องแผนพัฒนาท้องถิ่นขององค์กรปกครองส่วนท้องถิ่น ตามระเบียบกระทรวงมหาดไทย ว่าด้วยการจัดทำแผนขององค์กรปกครองส่วนท้องถิ่น พ.ศ. ๒๕๔๘ และที่แก้ไขเพิ่มเติมถึง (ฉบับที่ ๓) พ.ศ. ๒๕๖๑ โดยคณะกรรมการติดตามและประเมินผลแผนพัฒนาท้องถิ่น จะต้องดำเนินการให้คะแนนตามเกณฑ์ที่กำหนดไว้ ซึ่งเป็นส่วนหนึ่งของการติดตามและประเมินผลแผนพัฒนา โดยดำเนินการให้แล้วเสร็จภายในหกสิบวัน นับแต่วันที่ประกาศใช้งบประมาณรายจ่าย รายละเอียดแนวทางการพิจารณาตามหนังสือกระทรวงมหาดไทย ด่วนที่สุด ที่ มท ๐๘๑๐.๓/ว ๗๔๖๗ ลงวันที่ ๑๕ ธันวาคม ๒๕๖๓ เรื่อง แนวทางการทบทวนแผนพัฒนาท้องถิ่น (พ.ศ. ๒๕๖๖ – ๒๕๗๐) ขององค์กรปกครองส่วนท้องถิ่น ดังนี้

แนวทางการพิจารณาการติดตามและประเมินผลยุทธศาสตร์เพื่อความสอดคล้องแผนพัฒนา  
ท้องถิ่นขององค์กรปกครองส่วนท้องถิ่น

ประเด็นการพิจารณา	คะแนน
๑. ข้อมูลสภาพทั่วไปและข้อมูลพื้นฐานขององค์กรปกครองส่วนท้องถิ่น	๒๐
๒. การวิเคราะห์สถานการณ์และศักยภาพ	๑๕
๓. ยุทธศาสตร์ ประกอบด้วย	๖๕
๓.๑ ยุทธศาสตร์ขององค์กรปกครองส่วนท้องถิ่น	(๑๐)
๓.๒ ยุทธศาสตร์ขององค์กรปกครองส่วนท้องถิ่นในเขตจังหวัด	(๑๐)
๓.๓ ยุทธศาสตร์จังหวัด	(๑๐)
๓.๔ วิสัยทัศน์	(๕)
๓.๕ กลยุทธ์	(๕)
๓.๖ เป้าประสงค์ของแต่ละประเด็นกลยุทธ์	(๕)
๓.๗ จุดยืนทางยุทธศาสตร์	(๕)
๓.๘ แผนงาน	(๕)
๓.๙ ความเชื่อมโยงของยุทธศาสตร์ในภาพรวม	(๕)
๓.๑๐ ผลผลิต/โครงการ	(๕)
<b>รวมคะแนน</b>	<b>๑๐๐</b>

**แนวทางการพิจารณาการติดตามและประเมินผลยุทธศาสตร์เพื่อความสอดคล้องแผนพัฒนา  
ท้องถิ่นสี่ปีขององค์กรปกครองส่วนท้องถิ่น**

ประเด็นการพิจารณา	รายละเอียดหลักเกณฑ์	คะแนนเต็ม	คะแนนที่ได้
๑. ข้อมูลสภาพทั่วไป และข้อมูลพื้นฐานของ องค์กรปกครองส่วน ท้องถิ่น	ควรประกอบด้วยข้อมูลดังนี้ (1) ข้อมูลเกี่ยวกับด้านกายภาพ เช่น ที่ตั้งของหมู่บ้าน/ชุมชน/ตำบล ลักษณะภูมิประเทศ ลักษณะภูมิอากาศ ลักษณะของดิน ลักษณะของแหล่งน้ำ ลักษณะของไม้/ป่าไม้ ฯลฯ ด้านการเมือง/การปกครอง เช่น เขตการปกครอง การเลือกตั้ง ฯลฯ	๒๐ (๓)	
	(๒) ข้อมูลเกี่ยวกับด้านการเมือง/การปกครอง เช่น เขตการปกครอง การเลือกตั้ง ฯลฯ ประชากร เช่น ข้อมูลเกี่ยวกับจำนวนประชากร และช่วงอายุและจำนวนประชากร ฯลฯ	(๒)	
	(๓) ข้อมูลเกี่ยวกับสภาพทางสังคม เช่น การศึกษา สาธารณสุข อาชญากรรม ยาเสพติด การสังคมสงเคราะห์ ฯลฯ	(๒)	
	(๔) ข้อมูลเกี่ยวกับระบบบริการพื้นฐาน เช่น การคมนาคมขนส่ง การไฟฟ้า การประปา โทรศัพท์ ฯลฯ	(๒)	
	(๕) ข้อมูลเกี่ยวกับระบบเศรษฐกิจ เช่น การเกษตร การประมง การปศุสัตว์ การบริการ การท่องเที่ยว อุตสาหกรรม การพาณิชย์/กลุ่มอาชีพ แรงงาน ฯลฯ และเศรษฐกิจพอเพียงท้องถิ่น (ด้านการเกษตรและแหล่งน้ำ)	(๒)	
	(๖) ข้อมูลเกี่ยวกับศาสนา ประเพณี วัฒนธรรม เช่น การนับถือศาสนา ประเพณีและงานประจำปี ภูมิปัญญาท้องถิ่น ภาษาถิ่น สินค้าพื้นเมืองและของที่ระลึก ฯลฯ และอื่นๆ	(๒)	
	(๗) ข้อมูลเกี่ยวกับทรัพยากรธรรมชาติ เช่น น้ำ ป่าไม้ ภูเขา คุณภาพของทรัพยากรธรรมชาติ ฯลฯ	(๒)	
	(๘) การสำรวจและจัดเก็บข้อมูลเพื่อการจัดทำแผนพัฒนาท้องถิ่นหรือการใช้ข้อมูลจปฐ.	(๒)	
	(๙) การประชุมประชาคมท้องถิ่น รูปแบบ วิธีการ และการดำเนินการประชุมประชาคมท้องถิ่น โดยใช้กระบวนการร่วมคิด ร่วมทำ ร่วมตัดสินใจ ร่วมตรวจสอบ ร่วมรับประโยชน์ ร่วมแก้ปัญหา ปรึกษาหารือ แลกเปลี่ยนเรียนรู้ เพื่อแก้ปัญหาสำหรับการพัฒนาท้องถิ่นตามอำนาจหน้าที่ขององค์กรปกครองส่วนท้องถิ่น	(๓)	
๒. การวิเคราะห์ สภาวะการณ์ และ ศักยภาพ	ควรประกอบด้วยข้อมูลดังนี้ (๑) การวิเคราะห์ที่ครอบคลุมความเชื่อมโยง ความสอดคล้องยุทธศาสตร์จังหวัด ยุทธศาสตร์การพัฒนาขององค์กรปกครองส่วนท้องถิ่นในเขตจังหวัด ยุทธศาสตร์ขององค์กรปกครองส่วนท้องถิ่น นโยบายของผู้บริหารท้องถิ่น รวมถึงความเชื่อมโยงแผนยุทธศาสตร์ชาติ ๒๐ ปี แผนพัฒนาเศรษฐกิจและสังคมแห่งชาติ และ Thailand ๔.๐	๑๕ (๒)	
	(๒) การวิเคราะห์การใช้ผังเมืองรวมหรือผังเมืองเฉพาะและการบังคับใช้ ผลของการบังคับใช้ สภาพการณ์ที่เกิดขึ้นต่อการพัฒนาท้องถิ่น	(๑)	

ประเด็นการพิจารณา	รายละเอียดหลักเกณฑ์	คะแนนเต็ม	คะแนนที่ได้
๒. การวิเคราะห์สถานการณ์และศักยภาพ (ต่อ)	(๓) การวิเคราะห์ทางสังคม เช่น ด้านแรงงาน การศึกษา สาธารณสุข ความยากจน อาชญากรรม ปัญหายาเสพติด เทคโนโลยี จารีต ประเพณี วัฒนธรรม ภูมิปัญญาท้องถิ่น เป็นต้น	(๒)	
	(๔) การวิเคราะห์ทางเศรษฐกิจ ข้อมูลด้านรายได้ครัวเรือน การส่งเสริมอาชีพ กลุ่มอาชีพ กลุ่มทางสังคม การพัฒนาอาชีพและกลุ่มต่างๆ สภาพทางเศรษฐกิจ และความเป็นอยู่ทั่วไป เป็นต้น	(๒)	
	(๕) การวิเคราะห์สิ่งแวดล้อม พื้นที่สีเขียว ธรรมชาติต่างๆ ทางภูมิศาสตร์ กระบวนการหรือสิ่งที่เกิดขึ้น การประดิษฐ์ที่มีผลต่อสิ่งแวดล้อมและการพัฒนา	(๒)	
	(๖) ผลการวิเคราะห์ศักยภาพเพื่อประเมินสถานภาพการพัฒนาในปัจจุบันและโอกาสการพัฒนาในอนาคตของท้องถิ่น ด้วยเทคนิค SWOT Analysis ที่อาจส่งผลต่อการดำเนินงานได้แก่ S-Strength (จุดแข็ง) W-Weakness (จุดอ่อน) O-Opportunity (โอกาส) และ T-Threat (อุปสรรค)	(๒)	
	(๗) สรุปประเด็นปัญหาและความต้องการของประชาชนเชิงพื้นที่ มีการนำเสนอปัญหา ค้นหาสาเหตุของปัญหาหรือสมมติฐานของปัญหา แนวทางการแก้ไข ปัญหาหรือวิธีการแก้ไขปัญหา การกำหนดวัตถุประสงค์เพื่อแก้ไขปัญหา	(๒)	
	(๘) สรุปผลการดำเนินงานตามงบประมาณที่ได้รับ และการเบิกจ่ายงบประมาณ ในปีงบประมาณ พ.ศ. ๒๕๖๑ - ๒๕๖๕ เช่น สรุปสถานการณ์การพัฒนา การตั้งงบประมาณ การเบิกจ่ายงบประมาณ การประเมินผลการนำแผนพัฒนาท้องถิ่นไปปฏิบัติในเชิงปริมาณ และการประเมินประสิทธิผลของแผนพัฒนาท้องถิ่นในเชิงคุณภาพ	(๑)	
	(๙) ผลที่ได้รับจากการดำเนินงานในปีงบประมาณ พ.ศ. ๒๕๖๑ - ๒๕๖๕ เช่น ผลที่ได้รับ/ผลที่สำคัญ ผลกระทบ และสรุปปัญหาอุปสรรคการดำเนินงานที่ผ่านมา และแนวทางการแก้ไข ปีงบประมาณ พ.ศ. ๒๕๖๑ - ๒๕๖๕	(๑)	
๓. ยุทธศาสตร์	ควรประกอบด้วยข้อมูลดังนี้	๖๕	
๓.๑ ยุทธศาสตร์ขององค์กรปกครองส่วนท้องถิ่น	สอดคล้องกับสภาพสังคม เศรษฐกิจ สิ่งแวดล้อมของท้องถิ่น ประเด็นปัญหาการพัฒนาและแนวทางการพัฒนาที่สอดคล้องกับยุทธศาสตร์ขององค์กรปกครองส่วนท้องถิ่น และเชื่อมโยงหลักพระราชบัญญัติ แผนยุทธศาสตร์ชาติ ๒๐ ปี แผนพัฒนาเศรษฐกิจและสังคมแห่งชาติ และ Thailand ๔.๐	(๑๐)	
๓.๒ ยุทธศาสตร์ขององค์กรปกครองส่วนท้องถิ่นในเขตจังหวัด	สอดคล้องและเชื่อมโยงกับสภาพสังคม เศรษฐกิจ สิ่งแวดล้อมของท้องถิ่น และยุทธศาสตร์จังหวัด และเชื่อมโยงหลักพระราชบัญญัติ แผนยุทธศาสตร์ชาติ ๒๐ ปี แผนพัฒนาเศรษฐกิจและสังคมแห่งชาติ และ Thailand ๔.๐	(๑๐)	
๓.๓ ยุทธศาสตร์จังหวัด	สอดคล้องกับแผนพัฒนาเศรษฐกิจและสังคมแห่งชาติ แผนการบริหารราชการแผ่นดิน นโยบาย/ยุทธศาสตร์ คสช. และนโยบายรัฐบาล หลักพระราชบัญญัติ แผนยุทธศาสตร์ชาติ ๒๐ ปี และ Thailand ๔.๐	(๑๐)	

ประเด็นการพิจารณา	รายละเอียดหลักเกณฑ์	คะแนนเต็ม	คะแนนที่ได้
๓. ยุทธศาสตร์ (ต่อ) ๓.๔ วิสัยทัศน์	วิสัยทัศน์ ซึ่งมีลักษณะแสดงสถานภาพที่องค์กรปกครองส่วนท้องถิ่นต้องการจะเป็นหรือบรรลุถึงอนาคตอย่างชัดเจน สอดคล้องกับโอกาสและศักยภาพที่เป็นลักษณะเฉพาะขององค์กรปกครองส่วนท้องถิ่น และสัมพันธ์กับโครงการพัฒนาท้องถิ่น	(๕)	
๓.๕ กลยุทธ์	แสดงให้เห็นช่องทาง วิธีการ ภารกิจหรือสิ่งที่จะต้องทำตามอำนาจหน้าที่ขององค์กรปกครองส่วนท้องถิ่นที่จะนำไปสู่การบรรลุวิสัยทัศน์ หรือแสดงให้เห็นถึงความชัดเจนในสิ่งที่จะดำเนินการให้บรรลุวิสัยทัศน์นั้น	(๕)	
๓.๖ เป้าประสงค์ ของแต่ละประเด็น กลยุทธ์	เป้าประสงค์ของแต่ละประเด็นกลยุทธ์มีความสอดคล้องและสนับสนุนต่อกลยุทธ์ที่จะเกิดขึ้น มุ่งหมายสิ่งหนึ่งสิ่งใดที่ชัดเจน	(๕)	
๓.๗ จุดยืนทาง ยุทธศาสตร์ (Positioning)	ความมุ่งมั่นอันแน่วแน่ในการวางแผนพัฒนาท้องถิ่น เพื่อให้บรรลุวิสัยทัศน์ขององค์กรปกครองส่วนท้องถิ่น ซึ่งเกิดจากศักยภาพของพื้นที่จริง ที่จะนำไปสู่ผลสำเร็จทางยุทธศาสตร์	(๕)	
๓.๘ แผนงาน	แผนงานหรือจุดมุ่งหมายเพื่อการพัฒนาในอนาคต กำหนดจุดมุ่งหมายในเรื่องใดเรื่องหนึ่งหรือแผนงานที่เกิดจากเป้าประสงค์ ตัวชี้วัด ค่าเป้าหมาย กลยุทธ์ จุดยืนทางยุทธศาสตร์และยุทธศาสตร์ขององค์กรปกครองส่วนท้องถิ่นที่มีความชัดเจน นำไปสู่การจัดทำโครงการพัฒนาท้องถิ่นในแผนพัฒนาท้องถิ่นสี่ปี โดยระบุแผนงานและความเชื่อมโยงดังกล่าว	(๕)	
๓.๙ ความเชื่อมโยง ของยุทธศาสตร์ใน ภาพรวม	ความเชื่อมโยงองค์รวมที่นำไปสู่การพัฒนาท้องถิ่นที่เกิดผลผลิต/โครงการจากแผนยุทธศาสตร์ชาติ ๒๐ ปี แผนพัฒนาเศรษฐกิจและสังคมแห่งชาติ ฉบับที่ ๑๒ Thailand ๔.๐ แผนพัฒนาภาค/แผนพัฒนากลุ่มจังหวัด/แผนพัฒนาจังหวัด ยุทธศาสตร์การพัฒนาขององค์กรปกครองส่วนท้องถิ่นในเขตจังหวัด และยุทธศาสตร์ขององค์กรปกครองส่วนท้องถิ่น	(๕)	
๓.๑๐ ผลผลิต/ โครงการ	ผลผลิต/โครงการ เป็นผลผลิตที่เป็นชุดหรือเป็นโครงการที่เป็นชุด กลุ่มหรืออันหนึ่งอันเดียวกัน ลักษณะเดียวกัน เป็นต้น เพื่อนำไปสู่การจัดทำโครงการเพื่อพัฒนาท้องถิ่นในแผนพัฒนาท้องถิ่นอย่างถูกต้องและครบถ้วน	(๕)	
<b>รวมคะแนน</b>		<b>๑๐๐</b>	

## ๒. การติดตามและประเมินผลโครงการขององค์กรปกครองส่วนท้องถิ่น

ในการจัดทำแผนพัฒนาท้องถิ่น (พ.ศ. ๒๕๖๖ – ๒๕๗๐) ขององค์กรปกครองส่วนท้องถิ่น จะต้องมีการติดตามและประเมินผลโครงการขององค์กรปกครองส่วนท้องถิ่นเพื่อความสอดคล้องแผนพัฒนาท้องถิ่น ตามระเบียบกระทรวงมหาดไทยว่าด้วยการจัดทำแผนขององค์กรปกครองส่วนท้องถิ่น พ.ศ. ๒๕๔๘ และที่แก้ไขเพิ่มเติมถึง (ฉบับที่ ๓) พ.ศ. ๒๕๖๑ โดยคณะกรรมการติดตามและประเมินผลแผนพัฒนาท้องถิ่น จะต้องดำเนินการให้คะแนนตามเกณฑ์ที่กำหนดไว้ ซึ่งเป็นส่วนหนึ่งของการติดตามและประเมินผลแผนพัฒนา โดยดำเนินการให้แล้วเสร็จภายในหกสิบวัน นับแต่วันที่ประกาศใช้งบประมาณรายจ่ายรายละเอียดแนวทางการพิจารณาตามหนังสือกระทรวงมหาดไทย ด่วนที่สุด ที่ มท ๐๘๑๐.๓/ว ๒๕๓๑ ลงวันที่ ๑๕ พฤษภาคม ๒๕๖๒ เรื่อง ชักซ้อมแนวทางการทบทวนแผนพัฒนาท้องถิ่น (พ.ศ. ๒๕๖๖ – ๒๕๗๐) ขององค์กรปกครองส่วนท้องถิ่น ดังนี้

**แนวทางการพิจารณาการติดตามและประเมินผลโครงการเพื่อความสอดคล้องแผนพัฒนาท้องถิ่น (พ.ศ. ๒๕๖๖ – ๒๕๗๐) ขององค์กรปกครองส่วนท้องถิ่น**

ประเด็นการพิจารณา	คะแนน
๑. การสรุปสถานการณ์การพัฒนา	๑๐
๒. การประเมินผลการนำแผนพัฒนาท้องถิ่นสู่ไปปฏิบัติในเชิงปริมาณ	๑๐
๓. การประเมินผลการนำแผนพัฒนาท้องถิ่นสู่ไปปฏิบัติในเชิงคุณภาพ	๑๐
๔. แผนงานและยุทธศาสตร์การพัฒนา	๑๐
๕. โครงการพัฒนา ประกอบด้วย	๖๐
๕.๑ ความชัดเจนของชื่อโครงการ	(๕)
๕.๒ กำหนดวัตถุประสงค์สอดคล้องกับโครงการ	(๕)
๕.๓ เป้าหมาย (ผลผลิตของโครงการ) มีความชัดเจนนำไปสู่การตั้งงบประมาณได้ถูกต้อง	(๕)
๕.๔ โครงการมีความสอดคล้องกับแผนยุทธศาสตร์ชาติ ๒๐ ปี	(๕)
๕.๕ เป้าหมาย (ผลผลิตของโครงการ) มีความสอดคล้องกับแผนพัฒนาเศรษฐกิจและสังคมแห่งชาติ	(๕)
๕.๖ โครงการมีความสอดคล้องกับ Thailand ๔.๐	(๕)
๕.๗ โครงการสอดคล้องกับยุทธศาสตร์จังหวัด	(๕)
๕.๘ โครงการแก้ไขปัญหาความยากจนหรือการเสริมสร้างให้ประเทศชาติมั่นคง มั่งคั่ง ยั่งยืนภายใต้หลักปรัชญา	(๕)
๕.๙ งบประมาณ มีความสอดคล้องกับเป้าหมาย (ผลผลิตของโครงการ)	(๕)
๕.๑๐ มีการประมาณการราคาถูกต้องตามหลักวิธีการงบประมาณ	(๕)
๕.๑๑ มีการกำหนดตัวชี้วัด (KPI) และสอดคล้องกับวัตถุประสงค์และผลที่คาดว่าจะได้รับ	(๕)
๕.๑๒ ผลที่คาดว่าจะได้รับ สอดคล้องกับวัตถุประสงค์	(๕)
<b>รวมคะแนน</b>	<b>๑๐๐</b>



ประเด็นการพิจารณา	รายละเอียดหลักเกณฑ์	คะแนนเต็ม	คะแนนที่ได้
๑. การสรุปสถานการณ์การพัฒนา	เป็นการวิเคราะห์กรอบการจัดทำยุทธศาสตร์ขององค์กรปกครองส่วนท้องถิ่น (ใช้การวิเคราะห์ SWOT Analysis/Demand (Demand Analysis)/Global Demand และ Trend ปัจจัยและสถานการณ์การเปลี่ยนแปลงที่มีผลต่อการพัฒนา อย่างน้อยต้องประกอบด้วยการวิเคราะห์ศักยภาพด้านเศรษฐกิจ, ด้านสังคม, ด้านทรัพยากรธรรมชาติและสิ่งแวดล้อม)	๑๐	
๒. การประเมินผลการนำแผนพัฒนาท้องถิ่นไปปฏิบัติในเชิงปริมาณ	1) การควบคุมที่มีการใช้ตัวเลขต่างๆ เพื่อนำมาใช้วัดผลในเชิงปริมาณ เช่น การวัดจำนวนโครงการ กิจกรรม งานต่างๆ ก็คือผลผลิตนั่นเองว่าเป็นไปตามที่ตั้งเป้าหมายเอาไว้หรือไม่จำนวนที่ดำเนินการจริงตามที่ได้กำหนดไว้เท่าไร จำนวนที่ไม่สามารถดำเนินการได้มีจำนวนเท่าไร สามารถอธิบายได้ตามหลักประสิทธิภาพ (Efficiency) ของการพัฒนาท้องถิ่นตามอำนาจหน้าที่ที่ได้กำหนดไว้ 2) วิเคราะห์ผลกระทบ/สิ่งที่กระทบ (Impact) โครงการที่ดำเนินการในเชิงปริมาณ (Quantitative)	๑๐	
๓. การประเมินผลการนำแผนพัฒนาท้องถิ่นสู่ไปปฏิบัติในเชิงคุณภาพ	1) การประเมินประสิทธิผลของแผนพัฒนาในเชิงคุณภาพคือการนำเอาเทคนิคต่างๆ มาใช้เพื่อวัดว่าภารกิจ โครงการ กิจกรรม งานต่างๆ ที่ดำเนินการในพื้นที่นั้นๆ ตรงต่อความต้องการของประชาชนหรือไม่และเป็นไปตามอำนาจหน้าที่หรือไม่ ประชาชนพึงพอใจหรือไม่ สิ่งของ วัสดุ ครุภัณฑ์ การดำเนินการต่างๆ มีสภาพหรือลักษณะถูกต้อง ครบถ้วน สามารถใช้การได้ตามวัตถุประสงค์หรือไม่ ซึ่งเป็นไปตามหลักประสิทธิผล (Effectiveness) ผลการปฏิบัติราชการที่บรรลุวัตถุประสงค์และเป้าหมายของแผนการปฏิบัติราชการตามที่ได้รับงบประมาณมาดำเนินการ รวมถึงสามารถเทียบเคียงกับส่วนราชการหรือหน่วยงาน 2) วิเคราะห์ผลกระทบ/สิ่งที่กระทบ (Impact) โครงการที่ดำเนินการในเชิงคุณภาพ (Qualitative)	๑๐	
๔. แผนงานและยุทธศาสตร์การพัฒนา	1) วิเคราะห์แผนงาน งาน ที่เกิดจากด้านต่างๆ มีความสอดคล้องกับยุทธศาสตร์ขององค์กรปกครองส่วนท้องถิ่นในมิติต่างๆ จนนำไปสู่การจัดทำโครงการพัฒนาท้องถิ่นโดยใช้ SWOT Analysis/Demand (Demand Analysis)/Global Demand/Trend หรือหลักการบูรณาการ (Integration) กับองค์กรปกครองส่วนท้องถิ่นที่มีพื้นที่ติดต่อกัน 2) วิเคราะห์แผนงาน งาน ที่เกิดจากด้านต่างๆ ที่สอดคล้องกับการแก้ไขปัญหาความยากจน หลักประชาธิรัฐ และหลักปรัชญาเศรษฐกิจพอเพียง และโดยเฉพาะเศรษฐกิจพอเพียงท้องถิ่น (ด้านการเกษตรและแหล่งน้ำ) (Local Sufficiency Economy Plan : LSEP)	๑๐	

ประเด็นการพิจารณา	รายละเอียดหลักเกณฑ์	คะแนนเต็ม	คะแนนที่ได้
<p>๕. โครงการพัฒนา</p> <p>๕.๑ ความชัดเจนของชื่อโครงการ</p>	<p>ควรประกอบด้วยข้อมูลดังนี้</p> <p>เป็นโครงการที่มีวัตถุประสงค์สนองต่อแผนยุทธศาสตร์การพัฒนาขององค์กรปกครองส่วนท้องถิ่นและดำเนินการเพื่อให้การพัฒนาบรรลุตามวิสัยทัศน์ขององค์กรปกครองส่วนท้องถิ่นที่กำหนดไว้ ชื่อโครงการมีความชัดเจน มุ่งไปเรื่องใดเรื่องหนึ่ง อ่านแล้วเข้าใจได้ว่าจะพัฒนาอะไรในอนาคต</p>	๖๐ (๕)	
<p>๕.๒ กำหนดวัตถุประสงค์สอดคล้องกับโครงการ</p>	<p>มีวัตถุประสงค์ชัดเจน (clearobjective) โครงการต้องกำหนดวัตถุประสงค์สอดคล้องกับความเป็นมาของโครงการ สอดคล้องกับหลักการและเหตุผล วิธีการดำเนินงานต้องสอดคล้องกับวัตถุประสงค์ ความเป็นไปได้ชัดเจน มีลักษณะเฉพาะเจาะจง</p>	(๕)	
<p>๕.๓ เป้าหมาย (ผลผลิตของโครงการ) มีความชัดเจนนำไปสู่การตั้งงบประมาณได้ถูกต้อง</p>	<p>สภาพที่อยากให้เกิดขึ้นในอนาคตเป็นทิศทางที่ต้องไปให้ถึงเป้าหมายต้องชัดเจน สามารถระบุจำนวนเท่าไร กลุ่มเป้าหมายคืออะไร มีผลผลิตอย่างไร กลุ่มเป้าหมาย พื้นที่ดำเนินงาน และระยะเวลาดำเนินงานอธิบายให้ชัดเจนว่าโครงการนี้จะทำที่ไหน เริ่มต้นในช่วงเวลาใดและจบลงเมื่อไร ใครคือกลุ่มเป้าหมายของโครงการ หากกลุ่มเป้าหมายมีหลายกลุ่ม ให้บอกชัดเจนไปว่าใครคือกลุ่มเป้าหมายหลัก ใครคือกลุ่มเป้าหมายรอง</p>	(๕)	
<p>๕.๔ โครงการมีความสอดคล้องกับแผนยุทธศาสตร์ ๒๐ ปี</p>	<p>โครงการสอดคล้องกับ (๑) ความมั่นคง (๒) การสร้างความสามารถในการแข่งขัน (๓) การพัฒนาและเสริมสร้างศักยภาพคน (๔) การสร้างโอกาสความเสมอภาคและเท่าเทียมกันทางสังคม (๕) การสร้างการเติบโตบนคุณภาพชีวิตที่เป็นมิตรต่อสิ่งแวดล้อม (๖) การปรับสมดุลและพัฒนาระบบการบริหารจัดการภาครัฐ เพื่อให้เกิดความมั่นคง มั่งคั่ง ยั่งยืน</p>	(๕)	
<p>๕.๕ เป้าหมาย (ผลผลิตของโครงการ) มีความสอดคล้องกับแผนพัฒนาเศรษฐกิจและสังคมแห่งชาติ</p>	<p>โครงการมีความสอดคล้องกับแผนพัฒนาเศรษฐกิจและสังคมแห่งชาติ ฉบับที่ ๑๒ โดย (๑) ยึดหลักปรัชญาของเศรษฐกิจพอเพียง (๒) ยึดคนเป็นศูนย์กลางการพัฒนา (๓) ยึดวิสัยทัศน์ภายใต้ยุทธศาสตร์ชาติ ๒๐ ปี (๔) ยึดเป้าหมายอนาคตประเทศไทย ๒๕๗๙ (๕) ยึดหลักการนำไปสู่การปฏิบัติให้เกิดผลสัมฤทธิ์อย่างจริงจังใน ๕ ปีที่ต่อยอดไปสู่ผลสัมฤทธิ์ที่เป็นเป้าหมายระยะยาว ภายใต้แนวทางการพัฒนา (๑) การยกระดับศักยภาพการแข่งขันและการหลุดพ้นกับดักรายได้ปานกลางสู่รายได้สูง (๒) การพัฒนาศักยภาพคนตามช่วงวัยและการปฏิรูประบบเพื่อสร้างสังคมสูงวัยอย่างมีคุณภาพ (๓) การลดความเหลื่อมล้ำทางสังคม (๔) การรองรับการเชื่อมโยงภูมิภาคและความเป็นเมือง (๕) การสร้างความสำเร็จเติบโตทางเศรษฐกิจและสังคมอย่างเป็นมิตรกับสิ่งแวดล้อม (๖) การบริหารราชการแผ่นดินที่มีประสิทธิภาพ</p>	(๕)	
<p>๕.๖ โครงการมีความสอดคล้องกับ Thailand ๔.๐</p>	<p>โครงการมีลักษณะหรือสอดคล้องกับการปรับเปลี่ยนโครงสร้างเศรษฐกิจ ไปสู่ Value-Based Economy หรือเศรษฐกิจที่ขับเคลื่อนด้วยนวัตกรรม ทำน้อย ได้มาก เช่น (๑) เปลี่ยนจากการผลิตสินค้า โภคภัณฑ์ ไปสู่สินค้าเชิงนวัตกรรม (๒) เปลี่ยนจากการขับเคลื่อนประเทศด้วยภาคอุตสาหกรรม ไปสู่การขับเคลื่อนด้วยเทคโนโลยี ความคิดสร้างสรรค์ และนวัตกรรม (๓) เปลี่ยนจากการเน้นภาคการผลิตสินค้า ไปสู่การเน้นภาคบริการมากขึ้น รวมถึงโครงการที่เติมเต็มด้วยวิทยาการ ความคิดสร้างสรรค์ นวัตกรรม วิทยาศาสตร์ เทคโนโลยี และการวิจัยและพัฒนา แล้วต่อยอดความได้เปรียบเชิงเปรียบเทียบ เช่น ด้านเกษตร เทคโนโลยีชีวภาพ สาธารณสุข วัฒนธรรม ฯลฯ</p>	(๕)	

ประเด็นการพิจารณา	รายละเอียดหลักเกณฑ์	คะแนนเต็ม	คะแนนที่ได้
๕.๗ โครงการพัฒนา (ต่อ) ๕.๗ โครงการสอดคล้องกับยุทธศาสตร์จังหวัด	โครงการพัฒนาท้องถิ่นมีความสอดคล้องกับห้วงระยะเวลาของแผนพัฒนาจังหวัดที่ได้กำหนดขึ้น เพื่อขับเคลื่อนการพัฒนาท้องถิ่นเสมือนหนึ่งการขับเคลื่อนการพัฒนาจังหวัด ซึ่งไม่สามารถแยกส่วนใดส่วนหนึ่งออกจากกันได้ นอกจากนี้โครงการพัฒนาท้องถิ่นต้องเป็นโครงการเชื่อมต่อหรือเดินทางไปด้วยกันกับยุทธศาสตร์จังหวัดที่ได้กำหนดขึ้นที่เป็นปัจจุบัน	(๕)	
๕.๘ โครงการแก้ไขปัญหาความยากจน หรือ การเสริมสร้างให้ประเทศชาติ มั่น คง มั่ง คั่ง ยั่ง ยืน ภายใต้หลักประชารัฐ	เป็นโครงการที่ดำเนินการภายใต้พื้นฐานความพอเพียงที่ประชาชนดำเนินการเองหรือร่วมดำเนินการ เป็นโครงการต่อยอดและขยายได้ เป็นโครงการที่ประชาชนต้องการเพื่อให้เกิดความยั่งยืน ซึ่งมีลักษณะที่จะให้ท้องถิ่นมีความมั่นคง มั่งคั่ง ยั่งยืน เป็นท้องถิ่นที่พัฒนาแล้ว ด้วยการพัฒนาตามปรัชญาเศรษฐกิจพอเพียง และเศรษฐกิจพอเพียงท้องถิ่น (ด้านการเกษตรและแหล่งน้ำ) (LSEP)	(๕)	
๕.๙ งบประมาณ มีความสอดคล้องกับเป้าหมาย (ผลผลิตของโครงการ)	งบประมาณโครงการพัฒนาจะต้องคำนึงถึงหลักสำคัญ 5 ประการในการจัดทำโครงการได้แก่ (1) ความประหยัด (Economy) (2) ความมีประสิทธิภาพ (Efficiency) (3) ความมีประสิทธิภาพ (Effectiveness) (4) ความยุติธรรม (Equity) (5) ความโปร่งใส (Transparency)	(๕)	
๕.๑๐ มีการประมาณการราคาถูกต้องตามหลักวิธีการงบประมาณ	การประมาณการราคาเพื่อการพัฒนาต้องให้สอดคล้องกับโครงการถูกต้องตามหลักวิชาการทางช่าง หลักของราคากลาง ราคากลางท้องถิ่น มีความโปร่งใสในการกำหนดราคาและตรวจสอบได้ในเชิงประจักษ์ มีความคลาดเคลื่อนไม่มากกว่าหรือไม่ต่ำกว่าร้อยละห้าของการนำไปตั้งงบประมาณรายจ่ายในข้อบัญญัติ/เทศบัญญัติ เงินสะสม หรือรายจ่ายพัฒนาที่ปรากฏในรูปแบบอื่นๆ	(๕)	
๕.๑๑ มีการกำหนดตัวชี้วัด (KPI) และสอดคล้องกับวัตถุประสงค์และผลที่คาดว่าจะได้รับ	มีการกำหนดดัชนีชี้วัดผลงาน (Key Performance Indicator : KPI) ที่ สามารถวัดได้ (measurable) ใช้บอกประสิทธิผล (effectiveness) ใช้บอกประสิทธิภาพ (efficiency) ได้ เช่น การกำหนดความพึงพอใจ การกำหนดร้อยละ การกำหนดอันเกิดจากผลของวัตถุประสงค์ที่เกิดที่สิ่งที่ได้รับ (การคาดการณ์ คาดว่าจะได้รับ)	(๕)	
๕.๑๒ ผลที่คาดว่าจะได้รับสอดคล้องกับวัตถุประสงค์	ผลที่ได้รับเป็นสิ่งที่เกิดขึ้นได้จริงจากการดำเนินการตามโครงการพัฒนา ซึ่งสอดคล้องกับวัตถุประสงค์ที่ตั้งไว้ การได้ผลหรือผลที่เกิดขึ้นจะต้องเท่ากับวัตถุประสงค์หรือมากกว่าวัตถุประสงค์ ซึ่งการเขียนวัตถุประสงค์ควรคำนึงถึง (๑) ความเป็นไปได้ และมีความเฉพาะเจาะจง ในการดำเนินงานตามโครงการ (๒) วัดและประเมินผลระดับของความสำเร็จได้ (๓) ระบุสิ่งที่ต้องการดำเนินงานอย่างชัดเจน และเฉพาะเจาะจงมากที่สุด และสามารถปฏิบัติได้ (๔) เป็นเหตุเป็นผลสอดคล้องกับความเป็นจริง (๕) ส่งผลต่อการบ่งบอกเวลาได้	(๕)	
	<b>รวมคะแนน</b>	<b>๑๐๐</b>	

